創立第三十年

北京日報

The Peking Daily News

今日兩大張

本報總社設在北平宣武門外大街二百號 電話南局五四六〇號

本報創始於前清光緒三十年七月初八日 西歷一九〇四年八月十八日

內政部登記證警字三五〇號 實業部登記證中字三十九號 中華郵政局特立掛號 許券按照總包 特別優為寄送之報紙

本報歷 第壹萬零九六六號 第三十年

（報價）零售每份大洋三分 市內每月大洋八角五分 半年大洋四元五角 全年八元五角（郵費外加） 市外各省邊遠各成及亞洲歐美各國郵價與市內相同郵費另寄 郵局規定寄例照實外加

（刊例）普通地位每方寸每日四角 封面及新聞上下為優等照加 論前及新聞中間照加半 長期登刊以年份另訂

泰安棧旅館緊要啟事

敝旅棧歷年來所存客人行李衣箱雜件甚多年久者每受蟲蛀鼠咬潮濕之患惟查該項存件均係客人拖欠房租伙食作為抵押茲因敝旅棧不堪賠墊為顧全血本計特登報一月慎重聲明仰客人見報之後速即備款前來取贖倘過期不贖祇有將存件折賣抵眼其有不敷之數仍向客人追償特此聲明統希公鑒

北平騾馬市大街廣東泰安棧旅館謹啟

緊要聲明

啓者鄙人等，於民國十九年一月，合夥在本市前門外珠寶市口開設天佑成金珠店一處，近以市面蕭條，生意不甚易旺，股東朱潤卿袁玉山宋子岩三人，情願將股完全退出，所還天佑成字號傢俱貨物，一併倒讓與鄙人志一堂于名下，個人承作，永遠爲業，並言定嗣後關於業務進行，買貨盤斷，債權債務，鋪保水印及其他一切糾紛，概歸鄙人志一堂于，自行承管，不再與退股人朱潤卿袁玉山宋子岩等相干，此均同中言明，各無異議，除於本月六日成立正式退股倒讓字據，並將天佑成字號改換天義興外，特此登報聲明，俾共鑒察。

朱潤卿 袁玉山 宋子岩 志一堂于 同啟

種德堂干置產聲明

今價買餘慶堂舒祖遺所有座落前外西河沿二九三號舖房一所業已成立買賣契約日內房價兩清如有親族爭議及糾葛不清均由舊業主負責不與新業主相干特此登報聲明

新業主種德堂王 舊業主舒慶堂 同啟

失契聲明

馬玉林自置什房一所座落在內四區大後倉十七號共計灰房五間不慎將房契遺失除遵章呈請財政局補領憑單新契外以前舊契無論落於何人之手概行作廢特此聲明

馬玉林啟

謹詹於國歷六月九日夏歷四月廿八日為長男世英與魯義瑚女士舉行結婚典禮潔觴恭候

闔第光臨

董子鶴率子世雄 英 女世醒 世傑 偉 錦 鞠躬

禮堂設西珠市口天壽堂 三時行禮 四時入席

上海光大國貨金鼎牌熱水瓶廠啟事

本廠出品半磅至三磅熱水瓶熱度準確式樣精美尤以三磅茶桶式更為特色可以保熱三十二小時故華南及南洋羣島早已風行一時又有二磅磁盂水瓶更為精究所裝磁盂特向江西定製如欲挽回利權杜塞漏卮務希愛國士女贊助提倡茲值第三屆鉄展會之際特以本廠出品之各種熱水瓶陳列該會以供各界參觀惟本廠於華北尚無代理處亦無批發所分設如有願意推銷者希即函至本廠接洽可也

廠址上海共和新路交通路口

北平 北新橋南路東 同善藥棧

夏曆四月二十七八九 藥王聖誕 特別減價 另備贈品

參茸膠露丸散膏丹 湯劑飲片秘製藥品

靈應痧藥 選料萬應錠 平肝安胃散 牛黃解毒丸 調經養血膏 清撥保肺丸 暑疫神效丹

減價一半

電話東局一〇五〇

端節中

呂宋雪茄 菸絲 烟具 新到多樣 特別減價

豫康東烟莊 大華號 同啓

東安市場北門 電東四七〇八 西單商場南門 電西一五五六

漢文正楷鉛字

首次到平 是印刷界 新貢獻 時代化新利器

字體精細‖質料堅固 大小俱全‖歡迎批發

華北總經理 永興洋紙行 北平 天津 濟南 ▲外埠郵寄▼

郵售與批發簡章及價目表函索即寄

中華第一針織廠出品 上海四川路泰安坊

北平經理處文泰生 售品所 義慶長 華盛公 德義公 二義厚

血戰

電話南局二九八七

大注意 北平前外觀音寺 久和隆 第二期犧牲品

各色印度緞	每尺三角六
雪白全絲湖縐	每尺二角四
雪白以加重杭紡	每尺四角七
雪白以加重杭紡	每疋十九元正
全絲湖縐袍料	每件二元八角八
全絲湖縐褲料	每條一元一角七

全部各貨一律九扣

北平 達善堂藥店

開設東四北大街北新橋南路東

現在各種藥品一律特別減價發售

電話東局四四九〇

國產紗羅，杭紡，細優夏布

◇氣候已漸漸炎熱了◇ 君度酷暑之夏裝曾備乎？

及夏用適宜各種珍貴衣料 種類甚多——選擇適意 減價薄利——經濟適宜

至可達提倡國貨之目的 又可得美麗涼爽之適體

駕臨前外大街同成信綢緞店

價目一覽

夏布衫料	每件一元六角
高幸福綢	每尺三角八分
純絲高紡	每尺四角八分
和絲湖綢	每尺一角七分

西單商場 半畝園大飯店

屋頂花園開幕 酬謝主顧 贈優待券

本園為各界消夏起見特將屋頂花園大加刷新附設飲冰室並聘名師專做各種冷品味美價廉今為酬謝主顧起見特贈優待券以副諸公惠顧之雅意凡持本券者均按九扣計算如蒙惠顧無任歡迎

電話西局三四七 一六七 本主人謹啟

華昌號

綢緞全部九扣 五月二十號起犧牲三十天

丈四純絲學士綢長衫料	二元
丈四白毛絲紗長衫料	三元二
丈四青羽毛紗長衫料	二元
丈四絲織自由呢袍料	一元
丈四全色合絲湖綢袍料	二元六
新花俄國標	每元二十尺
保色[illegible]士布	每元十四尺
白[illegible]愛國布	每元三十尺
洋漂白竹布	每元十四尺
寬西洋花標	每元十五尺

新到綢夏布大褂料一元五毛 毛嗶嘰大褂料每件二元六毛

地址西單牌樓路東 電話西局一〇七九

北平雙合盛啤酒汽水廠啓
飲料中之無[illegible]上品

克里森汽水公司 重張大減價
自出倡暢汽水當令大熱之時飲之適口有益於身體非只他家有虛名而無實效又由中津運到大批洋廣雜貨特別大減價
經理 亞細亞煤 美孚行汽 油零整批發
前門大街路西電南二百二十八號

中國精眼鏡公司
北平東安市場暢觀樓
優待學界

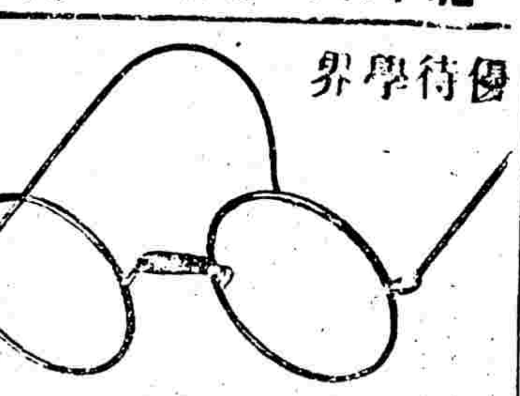

君請萬種書必須俱有萬全之目力而後方可勝任愉視神不足辨物不明或頭痛目眩以及其他種種之視覺所難達到者其一生隱患何堪設想吾人自凡事業競爭莫不端賴兩目而來眼之於人既負偉大使命則靑年學子應如何保護與救治之敝公司有鑒於此聘請專家担任檢査目光配製眼鏡庶能挽回目光同有之狀態俾不患有目疾者即請駕臨敝公司配戴準確眼鏡可也

前門外大柵欄西口
信增鐘表眼鏡行
在平創設六十餘年，經驗富足，設備完善，修工精細，較對準確，專門招等技師，檢査督理，貨色齊全，機器精良，歷久耐用，非市上以賤價劣貨欺人可比，所以行銷平市，口碑載道，最近運到。
大批新貨，歡迎參觀

北平 千芝堂參茸藥莊
開設崇文門外東花市大街路東 電話南分局一二七四號
每逢初一十五星期日減價
年例四月二十八日 施賣百效膏 以及各種丸散膏丹一概 特別大減價
（內設後櫃）（零整批發）

崇外 義泰藥莊 喜鵲胡同
丸散膏丹各種藥品一律特別減價外贈暑藥
四月廿七八日 藥王聖誕 施售百效膏 每百張洋八角
電話南分局七〇七

中法加約 海外奇方 林則徐先生又出世
林則徐戒烟丸
本堂專製林則徐戒烟丸研究此藥多年與衆不同不寒不燥絕不乾燥其他烟藥皆保火大以致口乾舌燥飾服他藥日久嘗保不發生別病服用本堂戒烟丸甚爲適合效力極大十日後自能斷淨請速試服爲荷 每袋定價三角減價一半限三星期各種丸散膏丹一律七扣
新街口北路西 同慶堂 電話西局五四七

北平 南山堂 前外珠市口 首創第一家
施售百效膏
每逢初一十五星期日解毒丸減價一半 稱丸散膏丹一律減收八扣 [illegible]減價發售
年曆四月廿七八九日 特別減價三天
電話分局三八三

北平 毓壽堂參茸藥店
本堂自開幕以來貨眞價實[illegible] 即陰曆四月十八日重張開幕 開[illegible]新 南[illegible]
[illegible]而現以下擇定陽曆五月三十日 [illegible]丸散膏丹[illegible]飲片一律減價 一個月

北平 德安堂參茸藥店
開設東四牌樓南北十條口外路西 電話東局二一四四號
本堂年例夏曆四月廿八日藥王聖誕 丸散膏丹夏季暑藥 大減價三天

常備聖藥 日快丸 日快散 一九二四 新出品
中亞製藥社股份有限公司
北平前門外[illegible]市街中間 天津北門外[illegible]胡同

[illegible]之雅意凡購本堂參茸[illegible]丸散膏丹等[illegible]皆有按購價一成之附贈若湯劑[illegible]起以四星期爲限外省函購附贈外仍照舊章若原料藥材不在此例 電話南局二九一四 本堂主人謹啓

永壽合 壽衣材廠 露佈
本廠今茲重建門面工程告竣擇於五月二十日開張並備松杉木壽材數十具均照平價優售
國產香杉 明代楠木 四川陰沉 建昌花板 江西兜枋 各色柏木 輕重壽材 時式壽衣
北平騾馬市大街路北電話南局二四二九號
遇寒家特此謹白

北平前門大街 慶頤堂參茸藥莊
本莊年例夏歷四月廿七日廿八日廿九日
藥王聖誕
丸散膏丹減收二成 大減價外另有夏令三大暑藥贈品

利盛祥木器行
本行提倡實業起見特請上洋技師精製各種木器無一不備價目克己歡迎各界參觀
本行主人謹白
宣外騾馬市大街路南

山海關汽水公司
[illegible]
各種汽水可口可樂汽水中外合辦
經理處 北平前門外長巷上二條門牌五十號

社評

世界大事述評

◇——海軍比率與日美之爭論

【續】接五月二十九日本報第二版

日美因海軍比率而爭執，不自今日始矣，前內英之調停，而勉力造成此比率，今者，英國預料一九三五年海會席上爭執之嚴重性，勢必突過上屆會議。尤恐狂瀾既倒，則世界和平之障隉，必爲之喪失，英美政策雖有時齟齬，而在某種立場上，則恆保持一致，日本坐大，爲英所憂，商戰結果既厄於日，荷海上霸圖，復爲日所造成，則英國之雄風有挫，作作可受日本侵害，此所以有倫敦初步談判之邀請，雖不必恭如世上傳言，英美以聯合陣線制日，而均等之比率，英亦決不願輕予日本，故以此看法而卜將來，日本果以何法而滿其志，頗費索解矣。

固無論英美步驟，是否能一致，然以日之[illegible]黠周密，事有見不及此，不予思致防範，而遽應英倫之邀請，欣然首肯者乎，是則日本之附以條件之參加，於勢誠有必然性，故閣議第七條議之結果，卒以數條件付諸松平，使傳達於英政府，其犖犖大者，如㊀議制取各別的外交談話方式，以達相諒解程度，而不取決議形式，㊁談判要點，不僅限於海會地點日期，而須解決海約之爭執焦點，㊂絕對不許討論遠東問題，及有違海約精神之各種問題，倘強行提出，則日本事將退出，亦所不辭云云，日之第一點，第二點，爲防英美等以多數壓迫日本，第三點，殆不無自然所大忌，夫以遠東主人自居，行動自由，不許第三者過問之日本，固視此不可侵之鐵律，無論何種國際會議之場合，始終悍然出之也。

然言爲心聲，吾人聞其聲，而得察其心之怯矣，苟日本而眞無視國際行動也，果事以機件獲得平等比率也，或竟不許國際間開遠東問題也，則爲所欲爲已耳，何必而兩於海會之先，謀一徹底之解決乎，夫外交有當于折衝，非一意孤行之可得而濟焉，亦非比盟主之於屬國，得以氣使而頤指也，故協商以求諒解，於此可知一國之堅決意旨，必不能於外交方式下求之矣，日本既求之於外交方式，內心必有準備讓步者在矣，蓋一字不易之典令，可行於勢力範圍之國內，不可行於樽俎折衝之壇坫，可必行于中國，不可或行於英美也。

且海會之於遠東問題，有不可分者，蓋往年之比率，日本則曰，訂於歐戰以後，有時過境遷之勢，願以事實求之，華會以後之日本，版圖未嘗擴張也，非惟無尺寸之加大，且曾交還青島於中國，不久又須交還委任統治地於國聯，僅見其海軍需要程度之低減，不見其比率之當加，若曰，東北四省爲所佔領，宜益海防，然此問題，既爲各國所否不承認，日本亦不主張提及，英美即能沈默，亦僅能認作無此問題而已，姑以必不可能之事，而強謂其可能，以日之矛，陷日之盾，則滿洲國乃日人所盛道之獨立國，決非日本新增版圖又明矣，故無論在何方面，無令日本增加比率之理，日本苟欲議此，至少至，非討論遠東問題不可。

海軍之謀協定，爲軍縮非軍擴也，爲謀自國之安全，又非爲謀侵略他國也，日本果爲謀自國之安全，既足用於歐戰以後，並無不足用於今日之理，盲哉斯議日之言乎，日本之志，在雄覇世界，吞併列強，故感覺海軍力之不足，就現有之比率，日本不但儘足保其安全，即欲橫行中國，設防滿洲，亦恢恢有餘矣。

世人亦明知日本之隱衷矣，彼所預計之海軍力量，必須足以在中國海內制勝列強海上聯軍，俾列強有所忌而不敢干涉，同時亦不畏列強之干涉，平於根本與軍縮矛盾衝突，則不周矣，然而天下不如意事，十常八九，[illegible]國際非中國比也。（完）

上等國貨 大香賓香烟 有五十萬元希望
及現金等珍貴贈品
包內附有航空獎券

【每包售銅元三十六枚】
中國大東烟公司出品 ☆ 各烟店均有代售

三星汽水
夏令唯一飲料
三星汽水經法國化學師及巴斯德化驗室化驗證明出品最優
北平崇外北柳[illegible]南大街[illegible]路 三星汽水廠 電話東局一九[illegible]號

失契緊要聲明
[illegible]

驚人消息！
新到 夏季各貨大展覽
地點 西單新商場大樓
巧奇絨 羅絲綢 撲弟羅 美齡綢 凡爾紗 縐紗綢 漂白細布 夏布大褂料每件由一元名起碼
益德茂商店啓
酬答主顧 特組廉價部
◁五扣▷
應時衣料 應有盡有
歡迎參觀
益茂 德茂 電西一五六五 西二五六四

[illegible]期特別減價 批發精細藥品 [illegible]
東慶仁堂 崇外上二條口 電南分局二三五七
南慶仁堂 南珠市口 南電一二六〇
西慶仁堂 虎坊橋東 電南二五三八
北慶仁堂 東四北 電東一九七四
[illegible]期購慶仁惠顧之雅意於國曆六月九號除另有酬附外凡賜[illegible] 總號宣武門外菜市口路北電話南局六百五十二號 [illegible]電話東局一千零八十二號 本堂主人謹啓

前外觀音寺街 美最新 藥製千底鞋店
首創藥製千層底鞋 樣式新穎 皮底便鞋 軟皮底鞋
千底方元口 千皮底鞋 三色花旗皮
有優待券
千層底鞋 工料堅固 學式球靴 無美不備
一元七 [illegible] 二元二

宣外騾馬市大街路北
萬齡祥 壽衣材廠新張
各樣壽衣 精做輕重 龍鳳壽材
本號自運四川建昌花板江西兜枋命絲老楠木福建香杉紫杉紅黃柏木美國紅木整板各式壽材衣一概俱全本號開幕伊始如蒙各界諸君介紹賜顧價值格外減低從廉
貨眞價實
本號電話南局一一八一號 總號電話南局七七五號
總號西珠市口 萬益祥 木號材廠 包銷洋灰

張雲溪精研子平斗數命理
特定函批 批斷無不言之如[illegible]
論本市外埠一律通函詳推流年大運每造一元凡命理上之問題歡迎函商當有精確答復來函附潤五日同件原北平西安門光明殿三十九號

膠濟鐵路管理局舊字第十九號標招商承購廢料廣告
本路現奉鐵道部批准標售青島四方兩材料廠積存舊廢電料機器及各項雜品如願承購者可至本局材料處採辦課領取投標詳單並赴青島四方材料廠視察該項廢料逐項填明單價總價簽名蓋章用火漆封固再加蓋圖章於封面註明「舊字第十九號標函」字樣限於六月二十一日下午三時以前送到即於是時在本局當衆開標過期標函概作無效特此廣告

普善堂藥店開幕　專門　精　此藥獨自秘方與衆不同　採取上等　新張　開設前門外鮮魚口南孝順胡同　買賣各種縫紉機器

通車方案展期公布
殷同昨電柴山俟殷返平後發表
通車前中日代表將再在榆開會

殷同昨晚赴滬

【本報特訊】平瀋通車方案，自經中央交由北平政整會，鐵道部，北寧路局三機關執行後，昨據京電，北寧路局長殷同，業於前晚離京赴滬，何時北返，此間關係方面，尚未接到報告，北寧副局長鄭寶照，昨日下午三時離平返津，迎候殷同，關於通車方案，因殷同昨電柴山，約定俟抵平後，再由北平政整會，日使館雙方同時發表，故日期尚難確定，方案原文，據傳昨已由京電平，但未證實，聞內容共分九項，係以殷同與日方代表太田儀宮等所商定之方案為基礎，經鐵部修改後，中政會已予通過，其中修改之處，聞日方已同意，不再另行簽字，至於中日代表集於北平，在實行通車前，舉行一種預備會議之說，昨據可靠消息，該項會議，是否在平舉行，尚未決定，但在通車以前，中日雙方主要代表，再度會面，為事實上所必需，蓋對組織中日國際旅行社，及通車之一切手續，均待商定，會議地點，為謀適中計，或將仍在榆舉行，亦未可知，又據某方接上海電，有吉明返滬後，三十日激召在滬日外交官吏會議，對華外交，有重要決定云。

最後會商

【市息】北寧鐵路局局長殷同，前携榆會之新決定赴滬，謁黃商通車問題，現雖已有具體決定，但殷之行踪，則異常秘密，昨據某方消息，謂殷在京滬等地，尚有未了任務，北返期仍未定，殷之夫人，則已於昨日下午三時零五分，離平南下赴滬，據日使館武官柴山昨對記者談，通車方案內容，因殷同局長尚未返平，故尚不能公佈，昨日各方情形分誌如下

平瀋通車事在榆關會議時，僅為原則上之討論，其細目及詳細辦法，由中日雙方，均委託各方專門技術人員，分別草擬，最終之會商，決在北平舉行，屆時偽奉天鐵路局局長太田九作，及專門人員阿部敏藏古山勝夫等，均將來平參加，現日人已將南滿鐵路機車四輛，撥與偽奉山路應用，因南滿列車之掛鈎，較北寧車低約一英尺，榆關以外之前所車站列車，連日開到車皮極多，榆關車站迄昨日止，共停南滿符號之列車五十餘輛，均如箭在弦，準備開行，榆關啓偉南滿車將於日內開始行駛。

聯運問題

【南京一日專電】通車通郵，經殷同等與日方商妥，赴滬與黃郛接洽後，由唐有壬將辦法攜京，於五月二十八日向中政會提出，由汪兆銘說明，傳已通過，聞梁寒操等曾當場表示反對，殷同以有結果，於今日夜車赴滬，謁黃郛報告，隨員邵光典，于蔭衡，今日下午五時返津。

關於北寧路關內外負責聯運事，日方現已在榆關車站，設立問事處性質之機關一所，並負責辦理聯運事，又因實行通車後，日人對東北各地農產物，均將運往內地銷售，故滿鐵方面，現正積極辦理東北各地聯運，關將所有農產物，運往關內暢銷，其辦法即引用滿鐵之聯運制度，而樹立各地直通之負責聯運制度，並減低運費，此外又制定出庫交付及入庫交付制度，入庫地址，指定大連碼頭，小崗子站，營口及安東等四處，但偽奉山路不能適用此制度，故日近決在榆關設一入庫地址，俾便辦理聯運云云。

柴山談片

記者昨訪日使館武官柴山，詢以戰區事，據談，㈠古北口「國境警察隊」最近即可撤退，惟長城外營房修葺費七千元，迄今尚未撥到，一俟款到後，即可實行撤退，㈡戰區新編保安隊，今尚未開入戰區云云，又薊密區行政督察專員殷汝耕，定明日返平。（復生社）

軍縮危疑震撼中
英謀保對法邦交親善
巴爾都設宴西門亦被邀請
英法爭執將看作議會辯論
各代表忙於挽回危局

【日內瓦三十一日電】軍縮會之存亡，殆將於明日決定，雖一般意見，以為軍縮會之延會，乃唯一解決法，但目前空氣極為不靖，漢德森今晚對路透訪員稱，在過去兩年半之時期中，時局嚴重，未有如今日之甚者，苟不迅速改變，則時局已無希望，各代表極不欲明白說明其地位，討論或將在明日總委員會開會時結束云。

西瑞代表努力緩和英法態度

西班牙與瑞典兩國代表，現努力擬融洽英法態度，將再提出瑞典之備忘錄，（即已經荷蘭，丹麥，挪威，西班牙，瑞士，各國贊同者，）該備忘錄係四月十四日由瑞典提出，而略加以修正，按此備忘錄所主張者，內有㈠立即設法阻止現有局勢愈臻惡化，㈡無條件制止天空轟炸，㈢確實裁減軍備，㈣同等權利之原則，予以相當的，但切實的實現等辦法。

會議危險過去延會亦可避免

【日內瓦三十一日電】今晨巴爾都與漢德森會晤，午間與波蘭外長柏克同餐，下午接見土耳其外長魯舒第，西門昨日演說中所言之各小國代表，曾舉行非正式會議，本日各方接洽結果，使人得到興奮之印象，則會議「獨無破產危險，即無期延會亦已避免」。

巴爾都新表示決計援助軍縮

今晨巴爾都與漢德森會晤時，巴氏曾對漢氏担保，如軍縮會議從新努力，以求於短時期之內得到具體結果時，則法國決定予以援助，巴氏並稱，漢氏本人曾言在軍縮現在階段中安全問題，居首要地位，漢氏此言，實為軍縮新工作樹立最良之基礎云，總委員會定於星期六開會時，聆取波蘭外長柏克，及瑞典外長散特樂之演說云。（中央社哈瓦斯）

【日內瓦三十一日電】巴爾都定於星期六，請若干代表午餐，西門，及李維諾夫，均在被邀之列。（中央社哈瓦斯）

法國趕造工事限於年底完成

【巴黎三十一日電】陸長貝當，本日出席眾院財政委員會，對于邊境防禦工事之組織，提出說明，此項工程經費，較預定數額，稍有超出，貝氏予以解釋，謂其原因有三，㈠新工程浩大，技術人員，估計稍有錯誤，㈡穿鑿地層，時時遭遇困難，㈢防禦工程之建築，務於一九三四年底，及入伍壯丁人數開始減少之時期以前，趕緊完成，（按一九一四年至一九一八年，歐戰期內，法國人民生育減少，以致一九三五年至一九三九年間，入伍壯丁人數大減，）貝氏謂防禦設備，務求精良，庶戰事發生，人命犧牲可以減少，若干社會黨議員，略樹異議，貝氏一一答覆，並謂議員田畊德國軍備情形事，若亦與渠相同，則對防禦工事經費，必予以表決，毫不猶預矣，各議員若願取獲關于德國軍備之情報，則渠準備供給云云，委員會當即議決贊成貝當之見地。（中央社哈瓦斯）

英法代表爭執認為辯論性質

【倫敦三十一日電】自前日李維諾夫在軍縮總委員會發表演說後，英國人士之思想頗覺支離，昨日西門巴爾都演說，尤使此種情形為之加甚，究竟政府之態度如何，殊難確定，此間各報駐日內瓦訪員所見，日內瓦國際會議，漸呈各國議會之現象，昨日西門與巴爾都之演說，即有議會辯論性質云，果如此言，則西門與巴爾都昨日意見之參差，可以減少其嚴重性矣。

巴黎與倫敦間尚在修言合作

此外英國人士之判斷此事者，乃抱定上列見解，即軍縮會議萬一失敗，英國亦不當因欲諉卸此種責任，而害英法兩國親善之邦交，蓋巴黎與倫敦之合作，已成不可動搖之事實，且應為維持歐洲和平之基礎，議會多數黨人士，竟公然希望軍縮問題，能以清算，惟外交界則以結束軍縮會議，不合時宜，故極希望能以下列四點為範圍，訂立軍縮公約，即㈠限定空軍，㈡監察軍備，㈢制止化學及毒菌戰爭，㈣以同心圈方法組織安全，但英國對此組織之參加，僅以互相諮商為限，按同心圈或即各國分訂區域條約以保障安全之謂，每一區域即為一同心圈。

英政府為對內粉飾軍縮失敗

政府黨為應付反對派之工黨計，頗欲遮蓋軍縮之失敗，且實有遮蓋之必要，因此即對於李維諾夫之主張，亦擬加以審查，而取其可為英國所考慮者，且在若干範圍之內，並擬採取意大利計劃，只須法國同意耳，但英國人士對於軍縮之成功，並不存奢望，以故即使範圍極小之方式，如能取得國際一致之同意，英國亦欣然受之，如釋重負，蓋藉此可以防止戰爭之努力，非全然無效也。

英報對軍縮會即一致抱悲觀

英國各報紙對於軍縮會議，似已不復希望其得到具體之結果，其所登載者大抵為日內瓦訪員所報告之悲觀消息，各訪員有以為軍縮問題已完全陷僵局者，有視軍縮會議已在危險期中者，亦有以為談判形勢似已傾於延會之一途者，泰晤士報謂昨日巴爾都演說揭破英法意見之參差，使人明瞭真相，未始無益，英法意見，雖不相合，然彼此國交並不因之冷淡，新紀事報謂目下最合於理智之辦法，莫若於短期內停止軍縮會議，俟形勢利便時再行召集云。（中央社哈瓦斯）

推誘技術
東北滿地皆鴉片
日方誘過前當局
滿洲國鴉片入口執照問題　顧問會決議卸責於行政院
胡世澤駁倒橫山

【日內瓦三十一日電】鴉片顧問委員會，今日舉行非公開會議，討論「滿洲國」鴉片入口執照問題，多數委員為免引起政治爭論計，主張保留，現刻仍由領事發給執照，並不與入口執照，英代表戴納芬堅稱，此項執照，具有同樣保障，委會於是乃決議，該會實無資格可判斷何方應發入口執照問題，此事應在致國聯行政院之報告書中述及之，日代表橫山聲稱，「滿洲國」之鴉片現局，實為以前執政者所遺留，惟渠近接日友函告「滿洲國」將續有進步云，中國代表胡世澤乃問其友人為誰，橫山前曾言日本與「滿洲國」毫不相干云，橫山答稱，彼輩乃顧問也，胡乃駁之曰，彼等既能處理鴉片問題，其地位必高於顧問也。

美代表報告證明毒物由大連運華

委員會已採納搜獲小組會之報告書，雅片會議之美代表富勒僉任作華之，搜獲與秘密製造毒藥之報告員，據稱所搜獲之毒物，係在自大連開華之輪船，又據在華及香港所搜獲者觀之，中國現秘密起造嗎啡，與海洛英，為數甚巨，多來自四川，上海，北平，次為瀋陽，與哈爾濱云，委員會之意，秘密製造毒藥之範圍擴大，不特為中國之大害，且將禍及世界其他各處。（中央社路透）

日俄戰爭如起
中國進退維谷
中立固所願擺脫大不易
雖同情於俄而愛莫能助　【續】

日本所視為威脅者，非祇俄國，日本所遇之困難甚多，作者在東京時，日本內閣正謀預算案之通過，此項預算，其數目之鉅，及不平衡，為日本歷史上所未有，且通過時曾經過不少之批評，如是鉅額將此次預算表，為一紙賬單而無應付危局之一致政策也，預算不足，僅以舉行預算不足之公債為損注，不謀農村救濟，

讀武國經濟之窘境

不謀中等商人，小商人，實業家之救濟，政府無真正之熱誠與計劃，政府擴大預算，有破壞國家信用之危險，衆院某議員因絲價棉紗之競爭而大跌，並要求政府宣佈應付之辦法，雖由農相答覆，表示絲價前途有望，惟所言難於令人置信，故議會開會時，農相迭受質詰，

怨聲載道　日之隱憂

美國政府所有之困難，日本政府莫不有，且更為嚴重，故東京日日新聞論曰，「日本公開市場中之不流動資金，與日本通貨膨脹計劃之發展而俱增，銀行存款及所存担保品特多，據東京銀行清算處，二月份報告，可見日本通貨膨脹之趨勢，而生利資金之需要仍少，故商業銀行之地位，頗為不利」。換言之，日本銀行存有政府公債獨多，預算之不平衡，農民之怨望，大學生之不能謀職業，等等皆為日本官場所難於解決之問題也，復以人口之增加，原料之缺乏，故雖然史汀生迭次照會，日本仍推進其佔領滿洲之計劃。

日貨威脅　世界市場

日本人口約六千萬，自十九世紀中葉以來，日本民族之成就較任何一國為大，日人之勤力，世所罕見，每日工作十小時或十二小時，其工資又低，為美國人民所不能忍者，且日本已能製造電料，橡皮用品等，運往美國，以廉價銷售之，去年出口之棉貨較之英國為多，曾能打破百年來英國在棉業市場之霸權，日人努力而驕傲，絕無沉默，彼竭力求世界之同情，但無人同情之，英國在日貨競爭之下，在印度設立關稅壁壘，排斥日貨，美國製造家亦請政府，予以特別保護，抵制廉價日貨，英意亦覺處處受人之競爭，俄國仇視日本，中國則靜待其變，但中國已靜待數百年矣。（完）

昨日總理奉安紀念
全體中委在陵墓行謁陵禮

【南京一日電】今日總理奉安紀念，全體中委均赴陵墓行謁陵禮，晨七時前，陵園管委會，即籌備就緒，由中山門至陵墓沿途均佈警衛，參加中委林森，汪兆銘，戴傳賢，張繼等，計三十餘人，七時奏樂行禮，孫科主席，領導行禮，並獻中執監會之花圈畢，乃率領全體魚貫至陵寢內恭謁一週，謁陵畢奏樂散會，各中委均紛紛下山，又國府軍樂全隊五十餘人，在陵園東南新建之音樂台上試樂，林主席特邀各中委至該處聆樂，汪兆銘等二十餘人均偕往，首奏黨歌，繼奏其他名曲，奏畢，林汪等均鼓掌稱讚不置，八時乃相率入城。（中央社）

【上海一日電】今日總理奉安紀念，滬市下半旗，停娛樂誌哀。（中央社）

國軍克復水口
蔣鼎文請蔣伯誠赴粵接洽
東南兩路夾擊殘匪

【南昌一日專電】東路軍蔣鼎文部，己克復距長汀六十里之水口，南路軍自克筠門嶺，即積極佈置，準備向會昌瑞金進剿，李振球部已進抵會昌縣屬裕水地方，其餘各師團分駐羅塘羊角水一帶，沿途聯絡，異常周密。

【南京一日專電】海部左因閩洋南日島匪劫奪復熾，經調派永健撫寧綏寧三艦，並載陸戰隊前往圍剿，除擊沉匪船三艘外，並擊斃匪徒多名，現該處匪患業已肅清。

【福州一日專電】東路軍總司令蔣鼎文以現在剿匪軍事已令最後階級，為與南路軍確謀聯絡夾擊一鼓蕩平，特請蔣伯誠赴粵與陳濟棠晤商一切，封鎖匪區事務，并擬設閩漳汀三督察處，閩江督察處設南平，由水口至南平歸閩江警備司令部負責，漳汀督察一由石碼石龍岩，一由東尾至漳平，歸保安處，西區分處負責，汀江由東南兩路軍，會商負責辦理。

【南昌一日專電】丁超五自前方返省，據談，此次在臨川南豐廣昌一帶，沿途視察，軍工並慰問當地剿匪將士，及民眾組織，建設地方善後，各縣元氣，逐漸恢復，社會頗有朝氣，政治亦上軌道，各種建設，大見進步。

農民數萬據天險反抗
日人在依蘭等地強迫移民
日陸空軍大演洗蕩村舍慘劇
李杜電顧維鈞報告日人暴行

【南京一日專電】日人在依蘭，樺川等處，實行武裝移民，強迫當地農民，交其所有，並繳出槍枝，及土地執照，鄉民萬五千餘人，因憤激過度，殺日官飯塚，斃日兵百餘，日人派大軍攻擊，更用飛機四十五架，洗蕩各村，現有農民數萬扼守天險，與日對峙中。

【南京一日專電】李杜刻致電顧維鈞，報告遝來日人在東北所暴行，請向國際宣布，㈠強徵小兆入伍，㈡收繳人民自衛槍枝，㈢撤銷人民土地執照，㈣坑殺無辜青年，㈤公賣鴉片

新運
贛展覽會開幕
杭昨提燈會

【南昌一日專電】南昌市政委員會新生活運動展覽會，今晨開幕，各部陳列整齊，搜羅備至，琳琅滿目，觀眾踴躍，蔣偕夫人，熊式輝等，九時散會，旋遊覽一週。

【杭州一日專電】杭新運會今午二時在公眾運動場舉行，到十萬人，為空前盛會，由教廳長葉溯中主席，致開會詞，暨馬驥方青儒周象賢等演說，旋呼口號，開始全市遊行提燈。

安欽昨謁汪今赴贛

【南京一日專電】安欽今日下午謁汪，明晨偕石青陽陳炳光羅友仁，乘江安輪赴贛謁蔣。

貴陽組剿匪後援會

【貴陽三十一日電】貴陽各界民眾代表及紳耆，於昨日開會，決議組織剿匪後援會，以為政府聲援。（中央社）

宋哲元返察尚未定期

【市息】宋哲元腰疾已愈，返察約在五六日後，蔣委長如有電召，即前往聆訓，另息，啓

時人行踪

熊希齡　前晚赴泰山謁馮。
楊桑　前日由錫盟抵平。
過之翰　今午離平返察。
魯穆庭　昨晨由京抵津。
朱傳經　昨晚由漢來平。
魏白　昨晨謁陵，下午乘車返滬。
蔡寧　今晨由津到平。
賈德幹，舊森等公使，均將南下，參加外部新廈揭幕盛典，鮑格莫洛夫，定於六日離平赴京。
谷荻　昨離平赴津即轉京。
傅作義　定明晚抵平轉贛。
夏斗寅　昨晚離平赴漢轉贛。
劉景山　章元善，定後日離平赴綏遠。
陶孟和　月底可由京返平。
紀亮　昨午由京抵平。
鄒作華　昨午後離平赴津。
張學銘　昨晨離平赴津。
劉多荃　昨晚由津過平返防。
門炳岳　定今晚離平赴許昌。

肅清閩贛殘匪
陳濟棠李宗仁會商
粵借還日債二十萬

【香港一日專電】㈠日人近向粵追討十年前舊債，全數約三百萬元左右，粵財廳已先籌還二十萬元，餘決以短期內清付，以免日方藉口，㈡李宗仁，陳濟棠連日赴孖洲晤商，討論徹底肅清閩贛殘匪事宜，已有具體結果，李定八日離粵返桂。

，毛繙齋，王振，定明晨赴皋部，鄭州，檢閱于世銘，盧豐年，劉月亭等部。

張繼昨離京赴西安

【南京一日專電】張繼今晚乘平浦通車北上，轉隴海路赴西安。

馬占山晤東北同鄉
俟謁汪後即離京赴滬

【南京一日專電】馬占山今日接見東北旅京同鄉李夢庚等，傅汝霖亦往訪，馬俟謁汪後即赴滬料理私務。

滬復興公債昨抽籤

【上海一日專電】滬市復興公債，今日舉行第三次抽籤還本，計抽出一六號一支，應還本銀六萬元。

國際會議
函請我派員參加

【南京一日專電】本年國際會議，定六月十六日起，在蘇格蘭，愛丁堡舉行一星期，已函中國派員參加。

評二

軍縮總委會之爭執

危及一切國際會議與公約

（記者）

生氣蓬勃之軍縮總委會，第二日即逢英法代表之舌戰，經此打擊，各代表咸面面相覷，不敢發詞，會務前途，因因此而感覺重大危險，即日前所謂之時局，亦且以英法意見之參商，而愈現緊張，形勢若此，誠大可憂矣。

夫英法兩國，在歐洲固爲兩大強國，然在軍縮總會，不過兩席而已，以視蓋裳集之會議，各國外長達廿餘人，其他代表亦皆負有代表國家之使命，以如此偉大莊嚴且糾合若干最高權威而成之集團，乃因兩個分子之爭論，以致列席會衆意態全由，美代表台維斯，既贊佩羅總統不許參與政治問題之先見，主席韓德森，復手忙腳亂，不知所可，而會衆之多數見解，整個總委會，且感到有淪亡之憂，將搬出其惟一解決糾紛妙法，使總委會無期延會，以避免軍縮破產與會內爭端之擴大，其畏怯態度及無責任性，已盡量於此表現無遺。

全世界人民，咸屬望軍縮會議能爲舉世創造福利，其職任之大，不僅在覓得公約之簽訂而止，尤在預定一種方式，能使公約如何實踐，與克保其效率，諸如法國之安全保障，英美所贊成之監察軍備，固均不失爲一種方法，然至少應使會議之權威，屹然不可侵犯，則其簽訂之公約，亦能堅強有力，今以大多數各國代表參加之總委會，甫現一二齟齬，竟然束手無策，淹淹待斃，先天既身體弱如此，其所產生之子女，何能望其强有力哉，依此觀點，軍縮之終必失敗，幸無疑義矣。

昨嚴之國際會議，自國聯遭日本打擊之一擊，而致無聲無臭，存亡於俯仰之間，因之小國，如巴玻巴秘之大國如德意志，皆得無視而摧殘之矣，熱烈歡呼中開會之世界經濟會議，卒亦悄然掃興散會矣，尚有碩果僅存之軍縮，復踵其弊，將來無論任何國際會合，必無良好結果可言，上焉者以遷就各方意見，勉謁成功，下焉者以無期休會，流產而終，此種不良印象，能使一切會議取決之國際問題，皆無可表決，一切國際公約，咸得爲一二小數所撕碎，此吾人不禁對本維諸夫之制裁辦法，悠然神往也。

美衆院通過

羅斯福白銀案

允許收購十三萬盎斯白銀　總統有鑄幣不限數量特權

【華盛頓三十一日電】本日衆院通過羅總統之白銀案，即以送往參院，大約參院亦必迅速予以通過，此案准許財長在國內外購買十三萬一千四百萬盎斯之白銀，本年五月一日以前，國內存貯之白銀，每盎斯價格不得超過五角，凡在五月十五日以後作白銀交易而獲利者，由政府對于此種盈餘稅百分之五十，預計財部可以收入二千五百萬元之稅欵，財部對于所購白銀可以發行白銀證券不限數額，而總統亦有權將白銀鑄幣不限數量，財長對于白銀之購買進出口及運輸，有權調查取締或禁止，又各銀鑛可以直接以白銀售予川銀之廠，無須納稅百分之五十云。（中央社哈瓦斯）

【華盛頓三十一日電】衆院今日以二百六十三票對七十七票，通過參院白銀派議員所提出之白銀票，此案㈠規定增多美國存銀，並許總統接收民間存幣銀，㈡准財政部長在國內外市塲，依照其所認爲適宜而最有益於公共之價格時期與條件，收購白銀，購諸國內者，以五月一日所有之銀，每盎斯價五角爲限，財長並可於白銀市價超過貨幣價值時，或所存貨幣超過金七五銀二五之比率時，出售白銀，㈢財長可發行銀券，其面值不得低於所購白銀之成本，此外財長將調節調查及禁止白銀之收買輸入與運輸，並對於凡違章者，加以一萬元罰金，或十年監禁之處分，財長有權可頒佈其所認爲適當之條例，以實施此案之旨趣，今日集會時，民主黨銀派議員，有反對此案者，指此案等於銀禁將延長蕭索市况十年，共和黨議員抨擊此案，認爲在貨幣上殊欠穩健，民主黨之擁護此案者，謂政府黃金政策，需有補充，俾增進物價與對外貿易云。（中央社路透）

美海操已結束

羅總統前日大檢閱

【紐約三十一日電】美國歷史前所未有之海軍集合大操，現將結束，今日軍艦九十六艘，由海上駛向赫得河，上溯，經過羅總統所乘之印第安那波立斯號巡艦，準備今日午後，由總司令羅總統，舉行大檢閱，按美國海軍於五月五日開始其第三年美國海權效率之測驗，其巡程爲六千哩，其大操地點在加里比海起，自巴拿馬運河至處女島止，大操兩週後，軍艦乃赴瓜太那摩灣，轉至紐約，參加大檢閱，今年操演之特色，爲巴拿馬運河之防守，一切動作悉如戰時，巴拿馬運河方面所傳出之消息，概經嚴密檢查，當艦隊穿行運河之際，許多商船，不許出入，約歷二十四小時始已（中央社路透）

失竊文件

前晨在河中發現

薩爾區教育局

【巴黎三十一日電】薩爾區域某船戶今晨在薩爾河法國與薩爾區域交界之處，見有包裹三件，浮沉水中，當即打撈上岸，其中所藏者，即爲本月二十二晚間法國國營煤礦區教育局失竊文件之一部份，乃即報告一薩爾區域，當道進行調查對岸，法國當局，亦同尋覓，又在薩爾河之法國部份，發現包裹四件，大約擲入水中，爲時不久，據一般人推測，全部失竊文件，必皆在包裹之中。（中央社哈瓦斯）

葉門漢志戰爭可免

葉門接受漢志條件

【開羅三十一日電】漢志葉門兩國戰事復作之慮，已可免除，據泰益夫消息，葉門伊瑪目條變態度，已接受漢志伊不薩和德王之新媾和條件，又據薩那消息稱，葉門儲君亦已打銷反對其父簽約之意，據聞新條件之一，爲葉門租用漢志所佔賀台達爲貿易地，而納租稅與漢志，新條件之內容迄未宣布，衆信原提之條件已大加修正。（中央社路透）

巴玻繼續鏖戰

玻陸長下徵兵令

【玻利維亞京城三十一日電】巴拉圭與玻利維亞兩國仍繼續鏖戰，玻國陸長頃下令，凡隸屬一九一五及一九一六兩徵兵年度之人民，于六月十五日一律動員參加戰事。（中央社哈瓦斯）

美撤駐菲艦隊

乃因戰略關係

【倫敦一日電】晨郵報外交訪員，述及美國擬將駐馬尼剌艦隊撤退之消息，謂按照菲律賓獨立案，美國得在菲島維持海軍根據地，而美國所以出此者，渠恐乃因戰略上之關係，蓋該艦隊力量過弱，如遇戰爭，在援軍未抵以前，不能抵禦敵軍可能的攻擊也，美國停閉馬尼剌海軍根據地之舉，可使美日條約易於成立，但香港，新加坡等，究將如何，此問今尚無答語，第英日亦未嘗不能成關於此諸地之條約。（中央社路透）

英國贖回斯加鐵路

國民大會批准條約

【土耳其京城一日電】土國斯密爾納與加薩邁兩地間鐵道，係用法國資本，經營上月十五日土國與法國方面簽訂條約，規定由土國以八萬五千萬佛郎之款，贖回此路，分六十年繳清，本日國民大會，已將此項條約，予以批准。（中央社哈瓦斯）

◇　◇　◇

一部份佛敎徒將東渡

赴日參加辱國大會

竟與僞國代表週旋一堂　將使我與傀儡發生關係

【上海通信】本年七月下旬，日本佛敎青年會聯盟將在東京舉行第二次泛太平洋佛敎青年會大會，其邀約之國家，公然列滿洲僞國爲第二，中國爲第三，又其籌備職員以中華班長藤井草宣與滿洲班長小林啓善並舉，侮辱我國，可謂無所不至，凡我國人稍有血氣，當莫不憤怒痛絕之，乃本月八日日本京都發行之中外日報，登載該會中華班長藤井，報告我國佛徒，竟有十餘人，受其勸誘，自稱代表，決定赴會，其名單如次。

會泉（福建）　虛愚（福建）
談玄（武昌世界佛學苑圖書館）
燈霞（南京世界佛學苑總苑籌備處）
寂顯（同上）
芝峯（杭州延慶寺）
悟開（同上）
慧律（同上）
慧松（杭州招賢寺）
常惺（福建閩南佛學院）
蔡契誠（福建佛化青年會）

此外擬充代表前往者，尚有高際雲（上海），超一（四川）等，該報告又稱常惺已至上海，與中國佛敎會接洽，將來代表團體，殆即以常惺爲主席，並於六月十日，在上海開一全國代表會議云云，我國佛敎界，素無團結，以致少數敗類，自居代表，而妄有舉動，已感常事，但此次日本開會，一方列入僞國傀儡，一方又誘惑我國僧俗出席，務使我國與僞發生關係，其用心之險惡不堪聞問，乃常惺等昧於大體，妄行參加，竟欲與舉世不承認之僞國代表周旋一堂，自辱辱國，莫此爲甚，願我國人一致設法阻止，實國家前途之幸也。

土國會通過預算案

國防經費大爲增加

【斯坦波爾三十一日電】土耳其國會，今日通過收支相平土幣三千萬鎊之預算案，下屆財政年度，將自明日起開始，該預算案規定以一千萬鎊爲國防經費，包括海陸空軍憲兵及其他防禦工程之用費，較去年之數字，已大增加，據官方聲稱，因歐洲事務擾攘不靖，及土國急需安全，故不得不增加國防經費云，土空軍之實力行將大增，將定購新機多架，及建築新飛行塲多處，並將聘請外國教練官，大約將向美國定購大批飛機，自明日起，新稅制即將實施，凡麵粉，糖，加非，餅乾，及紙烟等物，均將增稅，以彌補龐大之支出云。（中央社路透）

薩爾問題委會

又向德提出建議

【日內瓦三十一日電】國聯處理薩爾區域公民投票問題之三人委員會，由意代表阿樂錫主持，繼續工作，該委員會，最近又向德國提出建議，但聞柏林方面，未能無條件予以接受，故關於薩爾公民投票之諸制，于二十四小時以來，稍稍停頓，委員會方面現仍努力調解，一般人亦始終相信本屆國聯行政院會期終了前，必能成立最後協定云（中央社哈瓦斯）

故宮新怨女主角

賈漢玉婚變記

蔭鐵閣係蔭昌之子袁世凱之婿　賈漢玉已延律師對蔭提起訴訟

已故之前清練兵大臣蔭午樓—昌—有子蔭鐵閣，曾任聯華電影公司天津分廠廠長，曾與聯華電影學校高材生賈漢玉—故宮新怨影片之女主角—結識，迄今三載，突於日前感情破裂，不久即將於法庭相見，社會人士極爲注意，記者昨分赴各方探詢真象，茲誌所得如次。

男女主角　男蔭鐵閣係前清練兵大臣蔭昌之子，現年三十五歲，曾任聯華影公司天津分廠廠長，現在正賦閒，女賈漢玉，現年二十二歲，河南人，曾肄業於聯華電影學校，姿容娟麗，資質聰慧，畢業後，即任聯華公司服務，曾主演故宮新怨等影片，出演之後，頗博得觀衆之好評，在中國影壇之上，亦獲得相當地位，其幼年家境貧困，父母均已去世，平方親友極少，今竟遭婚變，亦云慘矣，

結識經過　蔭鐵閣任聯華公司天津分廠長，當時賈適服務於該廠，備受蔭之青睞，最初僅情書往來，後雙方由羨慕而戀愛，然後由戀愛而實行同居，但蔭尚有正室，係袁世凱之第七女公子，當蔭賈未結合時蔭曾表示同居後，決不以妾之待遇待賈，並與賈立有字據，同居後，彼等一雙儷影，時出現於影院及娛樂場所，感情尚極款洽，

婚變遠因　蔭鐵閣之父蔭昌，元配夫人早故，蔭於德國留學時，曾結識一德國女子，後遂攜之返國，鐵閣爲元配所生，鐵閣之妻袁氏爲人刁悍好妒，蔭賈結識後，袁氏極爲不滿，時向蔭之面前說長道短，蔭爲無主張之人，因此對漢玉熱度，日漸減低，但因係分居，尚未發生若何衝突，惟於此時蔭即不甚赴漢玉處住宿，其後漢玉僅携其與蔭所生之一子一女，獨自生活矣。

婚變近因　蔭昌未故前，鐵閣又曾一度赴漢玉處，漢玉對蔭表示，請時常來寓談天，以免互相隔閡，蔭答稱，因其父對其與漢玉結識，表示不滿，故不允時時往來，並謂俟伊父故去後，即可較爲隨便等語，詎料蔭父果於上月三日病故，蔭首向漢玉表示，謂不必掛孝，迄第三日漢玉逕攜女抱子，逕赴蔭宅奔喪，比及至時，蔭門緊閉，爲司閽者阻入，似預有計劃者，漢玉遂負氣返寓，後復偵知蔭宅所印之訃聞內亦並未載有漢玉之子女，伊遂向蔭質問，但蔭語多搪塞，漢玉以情感難以維繫，又慮及前途黯淡，乃倩律師劉雲奇，向蔭正式提起訴訟。

賈漢玉談　據賈漢玉語記者，儂與蔭結識，將近三載，現已有子女各一，子名小鐵，僅三歲，女名小玉，近一週歲，自結識後，感情極洽，蔭有父母及元配夫人袁氏，儂與蔭結識，曾立有婚約，聲言不以妾之地位相待，結識後係與蔭之家庭分居，後因伊受某方之包圍，故對儂似有冷淡意，但儂對伊之愛，始終如一，並未稍懈也，詎料日前蔭翁病故，蔭竟不准掛孝，且訃聞內亦不載小鐵小玉之名，儂向伊詢問，伊語多搪塞，儂以個人犧牲事小，子女前途之出路事大，故[illegible]依法律手續起訴，儂迄今仍冀伊憶及過去之愛情，依習慣於訃聞中塡入子女之名字，並將每月之生活費，增至能維持儂母子之生活限度，決無任何苛求及奢望云云。

劉雲奇談　受理此案之律師劉雲奇語記者，余受理此案，完全出於維護人權，按蔭鐵閣，賈漢玉之事發生之主要癥結，即在女方請男方在事實上及手續上承認子女問題，蓋此次蔭父病故，其訃聞內不書子女，即手續上之缺欠，漢玉雖非元配，而其所生之子女，當與元配所生之子女一律待遇，此爲法的規定，漢玉爲爭子女之前途出路，故請余向法院提起訴訟，此不過爲一種初步之法律問題，但吾人至希雙方如能竭誠相見，一切均可解決，否則本律師站在維護人權之法的立場上，進行第二步辦法，現提起訴訟已數日，不久即可票傳雙方[illegible]云云。

昨日風雨

鐵展會門可羅雀　售品各商號停止營業

【市息】本市天氣，入夏以來，炎熱異常，且時有燥風，吹人欲暈，乃自前日起，油然作雲，入夜大雨傾盆，昨日竟整天風雨，氣候頓覺涼爽，街頭濘泥，電車因雨，恐被焚燬，出廠較少，於是洋車大走運，利市三倍，至太廟鐵展會，自上月二十一日開始公開展覽，參觀人士，日以萬計，昨則極爲冷落，門可羅雀，栖棄製成之鐵展橫牌，自電流外溢失愼後，昨已全部拆除，場內專館雖仍按時開館，然遊人寥寥，終日不及百人，各處僅見三五穿黃衣警士，往來梭巡，售品所各商號，一律用蓆關閉，停止營業，昨晚閉館時，只有各館男女職員，冒雨出塲，津浦館以該路南段浦鎮，滁州南站所產之中國藥材，最爲名貴，近年來世界科學昌明，歐美各國之醫學至爲發達，而雖中國醫藥在世界上自有其價值，亦爲東西醫學家所公認，邇來歐美人仕，尤多信任中醫，徒以配合手續與其營量，未盡吻合科學方法，醫理深奧，應用繁難，尚不能在國際間佔一重要地位，該館近特在浦鎮滁州兩站，搜羅所產名貴藥材，一百餘種，並製成標本陳列，以供國醫方面參觀研究云。

招待鐵展廠商

擴大宣委會定期　昨聯席會決議案

平市各界擴大宣傳委員會，昨日在該會會議室，舉行第二十次各組聯席會議，主席朱宗升，開會後，甲，報告從略，乙，討論，㈠定期招待參加鐵展各國貨廠商代表，會商擴大提倡國貨宣傳案，決議，定下星期三（本月六日）下午二時在市黨部西花廳舉行，㈡敦請本會提倡國貨演說競賽預評判員案，決議敦請李蘭坡，王汝駿，徐文駿，袁祚庠，葉雲，謝祝辰，袁雍，王紹猶八先生担任，㈢敦請本會提倡國貨演說競賽中學組決賽評判員案，決議，敦請蔣夢麟，蔡元培，公任，陳訪先，劉拓，五先生担任，㈣敦請本會提倡國貨演說小學組，普通組決賽評判員案，決議，敦請李靜澄，齊梅閣，陳石泉，楊立奎，薩述宗，五先生担任。

四中委歡迎會

推陳石泉主席

平市黨部今晨

【市息】平市黨部昨日下午二時，舉行第五十九次談話會，主席朱震東，討論最要者，㈠民運科簽呈爲猪業同業公會組織手續欠合，擬定期召集該會負責人來會談話，令其從新改組，請鑒核案，決定，照原呈意見辦理，㈡決定六月二日上午九時，本會歡迎居覺生，何敬之，陳立夫，方子樵四先生大會，推陳委員石泉主席，至四時半散會。

青年殉情

服安眠藥片自殺

女子起身欲行被店夥截住　幸救治尚早已無生性危險

—金—台—旅—館—

前晚一時許，前外西河沿金台旅館五十五號房間，青年男子，服毒自殺案，經調查詳情如下：**前**日下午三時許，有一男子，赴前外西河沿金台旅館看房，當訂妥樓上第五十五號房間，付交定洋一元而去，至下午七時許，該男子偕一女子同來，入室後，塡寫店簿，男名任同生，年二十七歲，業商，女爲李氏，年十九歲，兩人係夫妻關係，狀極親暱，至晚十時，猶聞五十五號室內，細語喃喃，女子則爲南方口音，但不知所談爲何事，至**昨**晨八時許，該女子欣門外出，未洗臉，形色怱怱，頗爲可疑，當由茶役王富明，上前詢問，該女子則稱，要赴前門大街吃點心，王富明頗機警，深恐有別情，即偕同該女子走入五十五號察看，甫啟門，即見任同生雙眉緊鎖，在床上翻滾已，又發現桌上，尚有未曾服盡之**安**眠藥片一塊，當嗅來鮑膠，知係服毒，即由電話通知該管外二區第六派出所，一時警察趕到，察看任同生，尚未斷氣，即僱汽車將其送市立醫院，并將李氏併店夥王富明，帶外二區訊問，旋市立醫院醫生鄭繼明，在診治任同生時，發覺其衣袋中，有名片多張，上書**鄭**寶忠，通縣人，滄昌電料行店員，當報告警察，用電話傳到逢昌舖長翁殿魁，（通縣人，年二十八歲）據供稱，鄭寶忠確有其人，供其非其店中正式職員，前曾任西城一帶電料行當店員，此次係由通縣到平，因北平無家屬，故暫寓本店，現已六七日矣，平日行爲頗謹，并不知其在外有**戀**愛行爲，昨日下午五時，櫃上接鄭電話，謂遇見朋友，晚飯不回來吃了，并不知將有此事發生，昨日下午一時許逢昌電料行舖掌翁殿魁，以市立醫院設備較簡，當用汽車將鄭轉送中央醫院診治，寓。字二百十五號房，經大夫施用洗腸藥。吐出許多，生命已無危險，記者下午往訪，鄭已能略作語言，據談**余**與李氏，本係數年朋友，感情極佳，但以家庭方面之種種阻礙，不能白首同偕，內幕一言難盡，故欲一死，以殉熱情云云，記者又詢，未何李氏就去，鄭竟閉目不答，此案眞情，尚不可測，容訪再誌云。（北洋社）

◇　◇　◇

男女同案　師徒失蹤

一雙情侶遠走高飛

關麗英由津函父聲述經過

轟動全市男伶王蘋芳，與坤伶關麗英，師徒同時失蹤，已誌本報，自蘋芳與麗英令時失蹤後，王之家人焦急異常，王之家人赴關家，向麗英之父關貴華探詢，貴華以麗英之函示之，王家人令關去津尋找，關謂往返一切費用，當由王家担負，王之家人不肯，現正相持中，關麗英原函云，『父親大人膝下，兒不辭而別，實出于不得已，今同蘋芳，同住在天津旅館內，現在我們打算遠走高飛，請大人不用掛（罣）念，有朝一日，孩兒如能名盛一時，到那時，孩兒必定登報聲明，在（再）接老大人享福……孩兒麗英叩禀，蘋芳代筆，又聞蘋芳在平，一方担任戲曲學[illegible]教授，一方給余友[illegible]戲，

四郊防匪電話

裝設即將完竣

余晉龢昨宴徐箴等

市公安局長余晉龢，爲完成四郊警察網，易於緝捕盜匪，安定地方起見，決將郊區電話，余氏頃以本市電話局局長徐箴熱心公務，意於最短期間，督率員司，將此項電話迅速裝設，且將竣事，其協同維護地方之苦心，極爲可感，特於昨日下午六時，假擷英番菜館，宴請徐氏及該局重要職員，以示酬謝之意。（時聞社）

舒肝　大瓶一元小瓶五毛　九大盒一元小盒五毛　發賣處地安門外北路東義留胡同對過便是　一律八扣

注意

減價　批發機器應用零件　電話南分局四百四十號

國貨　贈品多　四枚有贈片本烟　平烟公司代售

總批發處裕香烟號電話東局六六九〇二號
東四猪市大街裕香烟號謹啓

起順車行廉價啟事

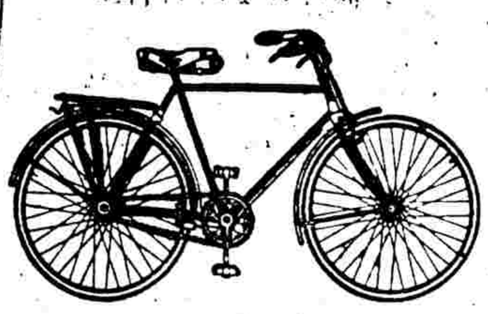

啟者敝行專門製造橡皮人力車行銷數十餘年工精料實式樣翻新深蒙各界贊許自不待贅刻為擴充銷路起見定價務求低廉車樣力求堅美刻又新到大批英國飛利浦美女牌籃箭牌監花牌自行車輕便常廉價出售此兩種車現為酬謝惠顧變通辦法購車可以分期付款倘蒙現款購車價目尤為克己務請顧諸君一試方知言之不謬也

本主人謹啟

住址 北平西交民巷路南 電話南局二八七六

大陸車行

免捐？ 三十元送全捐
象鼻車 獨家經理牌頭金字清晰一目了然
德國藍牌車 三十五元送全捐
皇帝車 二十六元送全捐
地址：東四北大街路東七十七號

懋業商行

◁大減價▷

銅床鐵床　保險鐵櫃　式樣新穎　售價從廉

北平前外櫻桃斜街東口　電南四六一六

被邀入眼光學會專家

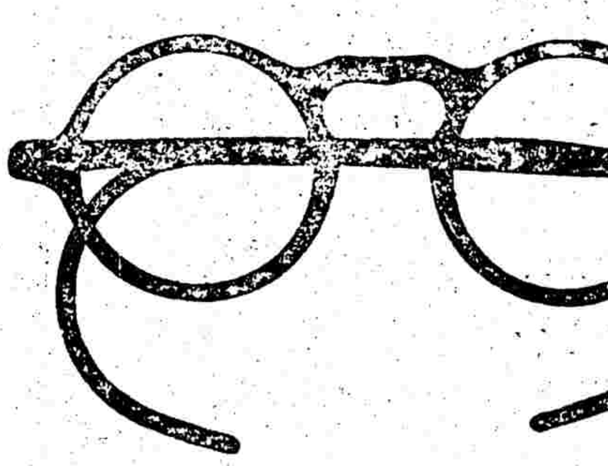

檢查目光確為一件極重要的事體蓋眼之於人關係實非淺鮮所以有為人審查目光之責者理宜慎重其事萬弗可率爾操觚我精益同人對於學術研究向不稍懈驗光主任均能用極新方法以冀盡善盡美今者我精益被邀入美國眼光學會確係中國同業中之第一家是以諸君來精益配眼鏡無異在歐美配眼鏡因我精益之學術固可與歐美同業並駕齊驅也

前門外觀音寺西口路北
中國精益眼鏡公司北平支店謹啟
電話南局一百一十一號

介紹名醫

妙手成春破傷潰爛一切疔瘡[illegible]等症到病除……

中醫士潘五先生受家傳之秘方擅推拿之手術因抱濟世救人之願懸壺於前外櫻桃斜街普百號治病不分貧富不較目的配製復元活血膏紅黑磁藥膏功效神[illegible]

介紹人 賈思九 白澤生 姚五生 穆敬忱 鍾漢章 李協庠

定於舊曆四月廿七八九日因藥王聖誕將膏藥一律減收半價三天

四月廿八百效膏大減價

奉送救命十滴水

受暑受涼
紅白痢疾
上吐下瀉
虎烈拉等
服之立愈
每瓶一角
購一打者
即送半打

太和藥房　東安市場內正街路東　東四牌樓北大街路西

美容奇藥

皮膚白色素　愈斑光面水　生毛髮藥水　面皰藥水　平肌藥水

內服豔容丹

衛精丸

歐藥房 諸君購藥注意剪此廣告來購另有贈品

總批發處 [illegible] 華

南開醫院

東四北大街船板胡同　電話東局三二五七

烟敵　戒煙

不打針　不吐瀉　戒費廉
不痛苦　不昏迷
日期短　日期知促
不含毒質　不傷精神
吸啜戒　精神藥愁
逐日能減　日期知促
戒量之半　能服四日
每罐四元

愛嫖

注意

電話來函　問病速

大夫劉……[illegible]

一年一天 好日子 瑞壽堂

獨家經理的

麟麒碑府

御方 起死回生丹　萬應錠　舒肝丸　立止白帶丸

牛黃解毒丸　紅白避瘟散　參茸膠桂　衛生無極丹　異靈寶丹　湯劑飲片　萬應錠　婦女養血丸　細料　癆疾保肺丸　製耳聾丸　丸散膏丹　調經養血膏　解鬱舒肝膏　露酒膏滋　參茸鹿茸　保嬰奪命　[illegible]減價

施寶百效膏

開設北平安定門內道口南大街路東

電話東局八百八十六號

四月二十八日 藥王聖誕

一律五扣收費
一律八扣收費
另外加一贈品

買壹盒送壹盒

贈品列下

萬應十滴水　紅白避瘟散　異靈寶丹　衛生無極丹

北平 琪卉堂

電話西局一四一七
開設阜成門內路北

現在特別的大減價

古歷四月二十八日為藥王聖誕之期更有贈品

仁一堂慶記參茸藥莊

地安門外鼓樓大街迤南路東

敬告各界主顧雅鑒修建樓房不日工竣行預告擇吉開幕

電話東局[illegible]號

大生堂

出售 人參　龜齡集　藏紅花　真正西阿膠

本堂特製 人參玉液金丹　參米參鬚青果益母膠　小兒萬病回春丹　觀音普濟丹　參茸鹿胎丸　保產安胎丸　人參固本丸

開設北平西長安街路南巷內七十九號　丸散效果不可盡述　諸君照顧一概八折　電南局二八三

馮氏救苦金丹

商部註冊　靈芝商標

鴉片流毒人所共知　不早戒除無異自殺

經中央禁烟委員會……▲天津市衛生局化驗……

天津峻芝堂　北平總經理處

會友書社　北平代售處

關卿氏秘製

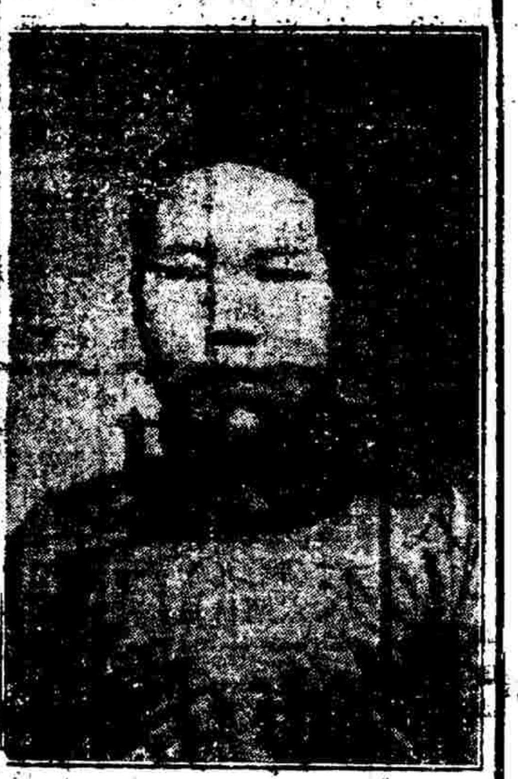

安胎種子寶真丹

……

北平順治門外孝胡同[illegible]南口九號

寶華堂

德國保腎丸

◁五子食盒限▷

……

脚氣除根

汗斑　寸白蟲

清血美容露

婦女白帶

濕氣丸

興華大藥房　北平前門外西河沿路南　外埠函購加郵二角

藥王聖誕　舊曆四月二十八日　減價一半　均按寄盒　不按打算

川鞭壯陽丸

此丸用鹿腎海狗腎馬鞭……

大洋一元六角

總售處 慶餘堂　電話南局五四五二號

普太和

防假冒

小孩兒了沒有不喜歡的

馳名塔餅　除兒童疳積服用　孺婦皆知
消積去滯　健脾開胃　肥壯且慧　無容多贅

總發行香港干諾道中屈臣氏大藥房有限公司

代理總批發處北京前門外大柵欄西…北屈臣氏藥房

雙妹嘜

生髮油

生新烏髮　加料精製　裝璜美麗　異常名貴　用之送禮　大方經濟

廣生行有限公司出品

雙妹牌　美髮霜

保肺止咳丸　大盒一元二角　小盒六角五毛五　痰喘吐血　咳嗽　勞傷肺病

兒科百効丹　送二丸分文不取　每丸五分　購藥者施　小孩肚脹　發燒嘔吐

眼科重明丸　每盒一元　砂眼火眼　雲翳遮睛

總發售處　北平西長安街大六部口四號　電南九四八號　郭載卿藥室　啟謹

民間　歡迎投稿

本欄不需要遊記式的文字。乃是要與民間二字發生密切關係的，如㈠民間疾苦，㈡風士人情，㈢有統系的調查材料，切忌枯燥無味，要以生動多姿的文筆，敘述出來，不着重於攻擊，甯於諷刺，俾能達到改善的效率，此種文字，皆有報酬。至於含寃莫白，藉本欄鳴寃的，極歡迎，可是不能作爲代罵人洩憤的機器。（記者）

無錫風俗改良

賽會由神權進步爲抗日英雄巡城會

紀念明嘉靖年禦倭先哲　仕女傾城參加不亞廟會

歷年四月十四日，係明代嘉靖時邑宰王公其勤築城禦倭之紀念日，南里人士，爲追念先哲之豐功偉績，舉行巡城會，因經多日之籌備，故儀仗特盛，精彩殊多，闔邑仕女，爲之風狂，擁擠不堪，不亞於三月二十八日七廟朝東嶽之盛況，茲將賽會勝舉，及各項瑣屑，分誌於次。

戲文精彩　扮飾維妙肖

會中扮飾之戲文，騎馬者有金沙灘救主及黃鶴樓兩齣，輪上有劉海灑金錢，送花樓會，慈航普渡，火雲洞，西廂記，人猿泰山，馬玉龍招親，花清春暖，春風楊柳，歌場春色，現代青年，摩登三女性，岳母訓子，九更天，虹霓關，連環記，鬧樵閣府，九松亭，紅蝴蝶，滿江紅，寶蟾送酒，百壽圖，集古今名人畫影平劇於一爐，扮飾者均維妙維肖，尤以摩登三女性，人猿泰山，滿江紅諸齣，扮飾劇中諸女角者，皆屬妙齡少女，明眸皓齒，百媚俱生，更爲生色不少。

宣揚抗日　紀念諸先烈

南里人士，爲求符合巡城會宗旨，紀念築城禦寇之史蹟，特行扮飾築城禦寇之輪車五座，首爲王公子督工築城，二爲義士張守經張守約，三爲勇士潘海，四爲錢從業，五爲苗子白，並飾有倭寇四大王被擒待戮，藉此日寇梟張之嚴重局面下，亦聊爲人民稍紓積憤，惟殉難三十六先烈之何五路等，獨未扮飾，不識何故，於築城禦寇之前，並扮有五九國恥之輪車一座爲先導，所扮日人勒逼軍閥簽約之情形，頗神似，沿途由會中執事散發王公築城禦寇史略傳單，共有萬冊，此外所有各種儀仗，莫不應有盡有。

托爐花籃　妙齡女担任

拜選少女八人爲女托爐，八女郎俱穿白色單衫，玄色短裙，紗襪革履，燙髮作波紋式，頗具女學生姿態，另有女子挑花籃，妙齡女子五人俱穿長旗袍，燙髮時髦，行路婀娜生姿，觀者咸爲注目，沿途恐觀衆擁軋，四週俱由執事保護，持旗驅散闊道之人，故一路行經之地，秩序尚佳。

克寶橋下　華宅暫小駐

東門熙春街克寶橋，相傳爲王公因公斬子之地，該處一帶居民，爲追崇先哲，特於橋邊華幹原宅設立行宮，並雇京音一班，以資接待王公小駐，五時許，巡城會抵克寶橋，該處居民，大放鞭爆迎接，男女咸合掌膜拜，當時王公之神像，即抬入該處行宮小駐，約十分鐘，即行啓行，旋經觀前街公園路，走書院弄，出老北門，直發府廟，便祝紀將軍誕辰，至十時許，全副更換夜色，排道回宮，抵廟已二時許矣。

新民木橋　欄杆被擠坍

先復門內新民橋兩旁欄杆，原已腐朽，昨因觀衆擁擠，於神像行過後，觀衆如潮湧，致將右邊之欄杆擠斷，欄杆坍入河中，當時嘩喇一聲，幸未傷人，尚屬幸事，公安局陳局長，昨亦特派騎巡隊出外維持秩序云。

浙江奉化

沿海居民的生活（上）

——海沿頭人風氣強悍——（崇實）

象山港的北岸，爲四明山餘脈，蜿蜒地綿亙着，在那裡有無數錯錯落落的瀕海上的村莊，大多數住的是強悍的漁民，所謂「海沿頭人」，他們每年一到舊曆三月，就划着「大捕船」，到舟山群島以東一帶洋面去捕魚，至六月底回家一次，七月初，又出洋捕魚，至十月始回，他們的生活，就是這樣刻版式的。

刻板生活

老實說，他們如果碰到一年魚花好的時候，便會結親友，施窮濟貧，毫不吝嗇的把所有金錢在不多時間中全數用盡，像一個俠義的英雄一般慷慨，倘若一遇到魚花不濟的時候，撈不同他們所出的資本，那末亦有敢去作一次綁匪海盜，很像「水滸傳」上的好漢啦。

集團野鬥

從前，「還只是廿年前」，請沿海的居民，更是強悍，其中要算桐照和棲鳳二村了，野鬥的事是時常見的，他們認定只惟械鬥是解決不合心意的事的大路，橫豎打死一條人命，至多百元錢可了事，因爲是如此，各人爲要團結勢力，所以一村內就有，「紅旗幫」啦，「黑旗幫」啦，「黃旗幫」的組織，無非是用以「打人」吧，可是他們的幫互相間是仇敵，大家打來打去，終以壓倒對方，自己取得最强有力的地位方甘心，只少數的營兵已怕到這地來肆威，所以這些幫人，是無異於「太上皇」了。

憨不畏死

是在民國初成立的時候吧，因爲桐照村的漁民，實在忍不住「海上緝私營隊」的仗勢凌人，於是一動了怒，大家把那隊的兵卒都活活地多抛入海去，那知這消息一傳入了高坐在省會的督軍，可氣炸了，於是馬上派了「超武」兵艦，趕緊駛進象山港，把砲口的瞄準準對正了桐照村，說是非把這無名小村消化爲廢墟不可，一方派海兵上陸，搜查各家戶，可是各家戶的人，非但無一點懼怕，還是自若的對兵士說，「好吧，天下讓營兵活着是了」，後來「超武」艦放了三下空砲，方升火駛回，一場大事，在無形中畢了。

村情冷暖

四月五日，是沿海居民放洋的日子，因爲好趕熱鬧的漁民已放洋了，（不是大人物的放洋）所以街市間都寂靜得很，唯一到六月的謝頭時日，則村子又變爲熱鬧，因爲那時放洋的漁民，此刻已回洋了，所以調面的又是些皮膚晒得黑漆漆的漁夫，一步步地在踱着方步了。

在暑天裡，有大多數漁夫的領袖，又在鬧着什麼「龍王戲」「串客」「的篤班」等玩意兒，於是賭博又興了。

男女游泳

「沿海夏天似天堂」，這是沿海居民自傲的話，的確，在夏日的海潮高漲中，就可見到稚齡的小孩，及成年男人，甚至有一部份少數的女人，往海裡游泳去，那真是天……

搶剩飯（下）

上海之乞丐藝術

——（季虹）——

「咱們自己的還不夠呢？還有你的麼？」阿毛惱恨的說。

「咱也沒辦法走到這裡又不容，走到那裡又不容。」新朋友顯見是有點悲怒了。

「沒辦法！誰開得了你」老駝背毫不動色的說。

「那咱也沒法，要吃飯了，只有硬幹！」新朋友有些憤怒了起來。

「媽的，滾開，你難道各自一地的規矩也不懂得麼」？一個壯年的提着拳頭，向新來的朋友進逼的說。

「啊！回來吧：出來吧！」阿毛高叫了起來。

蜂擁的搶到飯擔邊，揭開蓋合，抓着飯桶，白的米飯，一同兒全轉到鐵罐內。

新朋友眼看見鐵罐裡空空的，發怒哩。拍的一下，老駝背被推倒了，鐵罐是被搶了，飛逃哩。

「媽的！豈有此理，我追去」，一個壯年的，掉下了鐵罐想趕了去。

「別去吧！他也餓得沒法，我們大家分吃些吧」！另一個坐在水門汀上吃的朋友說。

咯咯一陣皮鞋響聲。挺直西裝的青年，擁了個嬌豔的女郎，烏黑的波浪柔軟絲髮，襯着雪白的臉兒，蘋菓般紅潤的兩頰上，生着微笑的酒窩，紅的櫻唇，潔白牙齒，微微的顯出。苗條的身段，配着華麗的旗袍，高聳的兩乳峯，豐滿的臀部，顯出了優美的曲線，婀娜的走近了來。

一陣刺鼻的香氣，坐在水門汀上吃飯的朋友痴痴了般的飯也忘掉了吃，只是痴望着。旗袍縫隙裡露出的肥白大腿，想着瞧着，視線慢慢的移向了上去。

「怪臭的」女郎把一塊小小手帕，塞着鼻孔，憎恨的吐了一口說。

「豬嘴！滾開些！每天都擠在此地做什麼？再不跑，我去喚巡捕去」，西裝青年憤怒的吆罵着。

「老爺！我們去」，坐在地下的朋友，全都爬「起來」，提着鐵罐，一個個的走了開去，腦子裡卻都還在想着那怪神祕的肥白大腿飽滿的臀部。（完）

照相贈送放大

佈置優美　出品精奇　考試照片　特別價廉

四寸六片八角　二寸八片八角

東安市場內明明照相館　電東一〇四〇

王府井大街中間　時代藝影室　電東六十九號

攝影專家張之達啓

贈送放大

凡照一打以上者贈送放大一份

同學　古玩　字畫　照

中國照像館開設　西長安街　特別價廉

電南二九五三號

有獎儲蓄爲最有興趣之儲蓄

萬全之策

如魚得水

本會儲戶月月可得鉅大之獎金

萬國儲蓄會啓

詳章函索即寄　王府井大街二十八號　電話東局一五九二號

定喘嗽之福

延年補腎珠

此藥保家藏秘方，加以深切研究，特請中西十大醫審，衛生局允准，不燥不寒不猛烈，主治男婦老幼咳嗽肺火邪

總發行處　菜市口南聚泰羊肉鋪

分銷處　西郊阜外大街一八七號魏宅　東安市場豫康　溪泉　松坡　魏啓

廣德堂改用方單啓事

本堂自前清嘉慶年間設以來，秘製世傳古方段氏金丹，專治婦人經血不調，胎前產後諸症；開胃散氣丸，專治心胃疼痛吐血肺弱等症；又加味女金丹；婦人白帶藥，專治白帶。百餘年來，早已馳名各省，乃近有無恥之徒，翻印本堂方單，以爲牟利，本堂爲保名譽，改用精印方單，並附國貨展覽會獎章縮小照片爲記，各界士人注意爲荷。

北平前門外西河沿九十號廣德堂啓

膠濟鐵路管理局招標承辦材料廣告

本局現有材料招標，凡願投標者，可至本局材料處購取標單，開標日期六月十二日

國產

晶石眼鏡七扣換本

本號開設五十餘年，專門製造晶石眼鏡，向在外蒙庫倫、熱河、林西、山東、嶧山等處採辦茶墨水晶各種國產寶石，近年存貨頗多，敝號向作批發營業，但在此時光，各處生意太不景氣，況交行生意亦難，收到現款，刻因敝號存貨過多，今經敝東夥議定，將各種晶石精工造成最新時式眼鏡，發售門市，各貨均照定價七扣推銷，以求換本收現爲目的，並附提倡國貨之宗旨，是否賤賣，請各界仕女參觀比較，敝號決不以廣告欺人也。

注意　水晶養目　水晶石花　鏡只售一元多　幾角錢

茶墨晶石眼鏡一二元至數百元不等

總店　北平前門外楊梅竹斜街東口內　生明齋啓

支店　山東青島天津路　寶明眼鏡商行

國貨極品

大美麗香烟

有美皆備　無麗不臻

每小包售大銅元二十二枚

每罐售大洋四角

中國華成烟公司出品

北平分公司華記烟行

本行新到德國各種省油汽燈經用耐久格外價廉

謙信商行

西洋澡盆恭桶　臉盆銅鐵洋床　保險鐵櫃　洋鎖俱全

北平前門外觀音寺中間電話南局一二一五號

紹芝行經售著名自行車：

飛利浦英國賽車每輛七十元

英國金獅牌每輛六十二元

蓟花牌兒童車每輛十八元五角

行址：東四北大街　電東九六一

永德藥房　代售處　北平分號　東單　西單市場文古齋南紙局

教育與體育

亞林匹克大會 復活四十週紀念【下】
寇佩汀煞費一番苦心 德組委會闡發其過程

印象甚深 各國均注意

此次大會所予人民之印象甚深，而國家之優勝均為無上光榮，職是之故，希臘竟反對寇佩汀之提議，設法取銷，大會比賽在各中心區輪流舉行之規定，竟以希臘為亞林匹克之永久中心地，故不逾一九〇〇巴黎大會，與一九〇四年聖路易大會，希臘自行辦理一九〇六年大會競賽，結果仍無不亞於一八〇〇九六年之盛況，國際亞林匹克委員會亦不便干涉，惟當時世界運動風氣蓬勃，均不願大會永久舉行於希臘風土氣候之下，於是一九〇六年之亞林匹克比賽，無形中成為在希臘舉行之最後一次矣。

紀念典禮 儀節殊隆重

查亞林匹克自一八九四年發起復活巳來，迄今適四十年，希臘之功不可沒，寇佩汀之苦心，更令人折肱不忘，國際亞林匹克執行委員會，於五月六日，在不魯士召開會議，復於會後齊集國際體育會會長商討大會比賽秩序，亞林匹克委員會，則於五月三十一日，在雅典開會，而全球注意之大會復活四十年紀念大典，決於會議前在希臘舉行，名譽會長寇佩汀氏，亦邀請參加，以誌其隆重。

紀念典禮，於五月十五日起，會期共九日，希臘亞林匹克會員會商請該國政府撥款一百萬希幣，廣為準備，據該會宣傳部發表，除各項重要禮節外，並有火炬賽，及古時之五項運動表演，參加者均身御盔甲，四十二亞林匹克會員國國旗揭於運動場前，三百人合唱亞林匹克讚美詩後，由四十二少女獻花圈於四十二國旗之上云。

會期九日 典禮之秩序

典禮秩序如後

△十五日…十時，開幕禮，演講，古劇表演 Hymn to Apollo

△十六日…十時，總統致歡迎詞，十一時，獻花圈於無名兵士墓，謁維克拉斯，愛佛洛夫等陵，二時，國際亞林匹克委員會議，五時半，參觀阿普克勞力斯博物院，九時半，雅典城宴會。

△十七日…九時，國際亞林匹克委員會議，四時，遊覽桑紐。

△十八日…九時，國際亞林匹克委員會，二時，參觀佩磁與佩波汀博物院，四時，遊覽馬拉松，九時半，希臘代表宴會。

△十九日…十時，參觀希臘出品展覽會，四時，大會宗教典禮，十時，阿克勞普力斯紀念禮。

△二十日…十時，參觀國立及人種學博物館，四時，大會復活四十週紀念禮，十時，參觀劇院。

△二十一日…六時，自雅典赴柯林斯等地。

△二十二日…十時，自脫力普力斯赴亞林比亞平原，九時半，赴希臘亞林匹克委員會

△二十三日…十時，亞林匹克典禮，二時，赴帕屏拉斯，物林地普，威尼斯。（完）

遠東運動會之回顧（二）

一九一三年二月，首屆大會，在菲律賓馬尼拉舉行，參加比賽者，中日菲三國運動員一百七十五人，結果菲律賓第一，中國第二，日本第三，此會在遠東體育史上，闢一新紀元，蓋風聲所播，遠東各國之體育，為之推動，其有今日之成績者，實植因於斯，一九一五年在我上海舉行第二次大會，菲律賓派選手九十人，日本二十人，中國一百六十人，相將與會，我國運動員經二年之認真訓練，進步良多，故一躍而執大會之牛耳，菲第二，日第三，伍廷芳博士被舉為會長，措置會務，異常周密，遠東運動會之有會長，自伍博士始，第三次大會於一九一七年在日本東京舉行，我國選手赴會者八十三人，結果我國退落第二，一九一九年第四次大會，又舉行於菲島之馬尼拉，菲獲優勝，我國仍居第二，日本第三，第五次大會輪在上海，一九二一年六月之交，我國保持第二名，菲仍居冠軍地位，一九二三年開第六次會於日本大阪，日人鑒於屢屆之失敗，積極提倡，不遺餘力，是屆成績，日得三種優勝，執大會之總錦標，而於田徑賽一項，作成不少遠東紀錄，菲律賓亦覺瞠乎其後，我國僅足球一項，尚能保持榮譽，餘則全軍覆沒，游泳競二分未得，日人譏我國選手祇能入水，而無比賽之能力，其可慨為何如耶，自此以後，我國於田徑及游泳兩項，每況愈下，一落千丈，日本則奇峯突起，目下遠東會之最高紀錄，幾全為日本選手所包辦，惟第七屆大會於一九二五年在馬尼拉舉行時，因四百米決賽，日菲兩國發生爭執，遠東運動會幾瀕破裂，日選手全體退席，遠東運動委員會宣告展期比賽，但事前未徵求我國同意，未免有辱我國代表團之體面，乃提出抗議，後經該委員會在馬尼拉報紙 明道歉，謂「中國代表能苦心忍耐，顧全遠東運動會之組織，而勿使解散，此擧東亞運動會委員會同人皆感激無涯」云云。大會方得繼續舉行，惟因日本選手之退席除名，成績減色，興趣淡薄，是誠為遠運史上之一大遺憾，是屆冠軍，乃又為菲得，一九二七年在上海開第八屆大會，我國經充分之準備，成績尚稱不弱，歷次失敗之網球錦標，竟為我國初次奪得，惟於田徑游泳，依然一籌莫展，至於招待上，裁判上，無不周密公正，為日菲所不及，自此會之後，認為每隔二年開會一次，未免偪促，難得完美結果，乃議決依照世界亞林比克運動會之例，以後每隔四年開一次，介於世界運動會之間，惟第九屆大會則定一九三〇年在日本東京舉行，我國僅得排球錦標一種，歷年稱雄遠東之我國足球隊，竟與日本戰成平手，錦標成為懸案，抑尤有甚者，籃球隊之兩敗於向無生氣之日本，誠非始料所及，不進則退，感慨奚止。

◇　◇　◇

遠運我選手實力概評
金兆均談此次應羣策羣力求上進

【上海特約通信】記者晤本屆遠運我代表團職員金兆均談，我國選手本屆在菲島出席遠運會競賽，兆均因濫竽職員，藉得知其詳，概括的批評，我選手成績優越，不在日菲之下，所以我個人抱着十二萬分的樂觀，同時認為不應當以成敗論英雄，因為遠運的錦標，亦有靠著裁判員的偏袒而獲得的，最明顯的是籃球排球兩項，我雖敗猶榮。

匆促準備 成績堪慰

更進一層說，日菲二國選手，集中訓練，一在東京，一在馬尼拉，全副精神，準備甚久，而我中華隊如排球棒球到菲後，才有數次集中練習，足球籃球亦不過出國前數星期之準備，以如此短促準備情形，而居然在大會中有優良成績之表演，也可以自慰的了，假使國內安定實實在在準備一年半載，我敢相信大部錦標，必為我國所得，無疑，中華民族已失了自信心，因而敷衍了事，其實中華民族的身體，是先天比他國為靈敏活潑，我們的知慧亦遠在他國民族之上，可惜沒有好好的領導，負責去訓練一下，這是非常痛心的事，兆均在會中多方面的印象，認為中華民族大可樂觀，只要努力從公，國事必有可為，至於運動競賽之優勝，猶在其次。我們沒有充分的準備，而有以成績，果然可以樂觀，此後應當怎樣的努力準備，切實去幹，這是體育當道應負的責任。（未完）

短言

教育問題　記者

教育應該科學化。這是最近教育上一種重要的趨勢。究竟教育應該怎樣科學化。怎樣用科學的方法去研究教育。怎樣使教育為獨立的一種科學。一切教育的設施要怎樣才算合格科學化的標準。教育方面的問題怎樣舉行科學的實驗的和考查。這些問題。都有待於我們研究和探討。

中國教育的出路在那裡。這一個很重要很迫切的問題。至今尚未有相當的解決。隨着這個問題而來的。連帶的還有許多問題。怎樣教育才算是合理的教育。怎樣使大衆教育收到實際的效果。怎樣使大衆都有受教育的機會。應該側重職業教育。還是應該側重公民教育。……像這樣問題。都是急待解決的。我們希望教育界。應當分別下一番研究和探討的工夫。

此外如怎樣使教育論理與教育事實合一。怎樣使教育者有興趣的去教育。怎樣使教育實際問題都有相當的解決。怎樣考查現有的教育狀況。以確定今後教育改進的途徑。……這些問題。都是研究教育者目前應該趕緊去設法解決。

交通銀行　政府特許發展全國實業之銀行　辦理儲蓄信託及一般銀行業務
資本金一千萬元　公積金二百三十餘萬元　前清光緒三十三年創辦
總行　上海黃浦灘路十四號
南京 中山路　鎮江　新浦　蕪湖　無錫　徐州　蚌埠　蘭溪　天津　保定　漢口　長沙　九江　石家莊　唐山　姚青島　烟台　威海衛　龍口　長春　哈爾濱　道裡　吉林
北平分行　出納室南局三三號　經理室二二六號
外埠分支行　常熟　泰縣　南通　下關　南京　揚州　杭州　寧波　紹興　沙市　開封　鄭州　濟南　大連　營口　黑龍江　張家口　歸綏　包頭

介紹良醫
趙君香久行醫多年經驗宏富對於婦人小兒科及傳染性病尤有心得先生雖係西醫但治法參酌中醫脈理本乎我國氣候性情體質而擬方故疑難大症治愈無數鄙人等或經治愈沉痾或得親友報告故知之甚詳且趙君志在濟世貧不計利實濟世之良醫也鄙人等敢為負責介紹
發起介紹人　潘國英　姚敏嵩　冷家驥　王樂三　廖運炎　鄧宇安　殷煥然　惲寶惠
香久醫院　西單報子街西首甲五十二號　電話西局一千一百五十八號

紹業醫院　專門花柳無痛苦　北新橋南府學胡同東口　電話東二九二　注射六零六 九一四 每針二元五起　手術巧妙　特聘專門產婦醫生擔任接生　特設產婦科　周逸仙擔任接生　貧者免費
注意淋病　特聘專科醫師經驗宏富對於急慢性淋病有新療法無痛苦注射各國最新發明特效藥短期完全治癒

秀貞女醫院　專門產婦科兒科內外科　門診每日自上午九時至下午六時止　延診隨請隨到　院址西單北大街　電話西局一五九一

戒烟醫院　專戒鴉片白面嗎啡
△歡迎戒烟諸君參觀▽
本院所用各藥乃由德運到最新戒煙良藥數十種毫無毒質注射後確能去癮其藥性和平奏效靈速成分高貴富有去癮補血滋養健身之作用藥水服之最易決無上藥癮之虞
▲包戒法無論癮之新久平素有無病症體質強弱限日斷淨戒費面議
▲普通戒法住院或外住十日至二十日斷淨
▲速戒法無論癮之新久七日斷淨十日出院
▲願在自己家庭戒者本院備有汽車出診迅速每日去醫師診視三次或五次出診免費祇收藥費及注射費以上各戒法無論因何病症而吸者本院負責安全隨癮去淨毫無痛苦
▲本院病室南樓為男病室北樓為女病室但夫婦可同室
▲作院房間寬闊光線適宜分甲乙丙三等
▲本院備有太陽燈每日與諸君照射一次以免生肺病之患
▲本院大客廳內消遣物品皆備又每日兩點至三點有自用汽車去園旅行一次每星期去西山等處長途旅行以免諸君之寂寞並無費用
院長吳鳳桐　女醫張濟坤
復生戒烟醫院　前外新世界北萬明路三十號　電話南局二九六〇

哈爾飛大戲院　西單牌樓舊刑部街
今天夜戲　六月二日（星期六）
王蓉貞 命仲仁 馬富祿 蔣少奎　荀慧生　全部 釵頭鳳（當場奉贈說明唱詞）
楊寶森 黃金台　陳喜星 魚腸劍　陳富瑞 天明　何佩華 穆天王　吳彥衡 挑滑車 李洪春
全部 繡襦記（中國空前大悲劇的香艷史部）
六月四日 星期一 夜戲
中國第一偉大科班 全體學生 特刊今寅　富連成　新排山水 叢盛章扮 活水 活猴 五色燈彩 偉大新劇 水簾洞
雙搖會　奇冤報　轅門射戟　奪太倉
星期二日五 夜戲　潯陽樓（劉唐下書 坐樓殺惜）〔咬臍郎〕〔白兔記〕〔金鎖陣〕
六月六日 星期三晚　近雲館主 楊女士（常少亭）　金鎖記　捉放曹　金鳳舞　姜鐵麟　梁桂亭　文亮晨　朱斌仙　蔣少奎　陳鐘鳴
六月七日 星期四晚　尚小雲　王鳳卿　張雲溪　〈台蓮寺〉〈三國美人計〉〈偉大名劇 荊州〉〈甘露寺 與衆不同〉　尚小雲 張文 卓文君（漢史香艷新劇）　張雲溪 白水灘
票價 低廉 二角五分 三角五分 四角五分　票價四角七角一元　先期售票

注意　廿枝裝 十枝裝　紅帽牌香烟　內有彩片甚多　一元 二元 不等　正昌烟公司啟

北平阜成門內白塔寺東迤　大和堂參茸藥莊　重張正式開幕
參茸膠體粗細藥材丸散膏丹湯劑飲片俱全　重張減價一律六折日限一月　均有贈品後櫃批發格外克己　電話西局二八〇號

婦女注意　化血溫經丸　通經化血不傷元氣　凡患經閉不通二三五個月血分不足瘀血積聚成形血痨等症請速服此丸功效甚速不效退洋　每服另有仿單　每付一元加料二元　開設北平後門鼓樓南路東伯農藥室啟

北京　梁光明眼藥鋪　專門眼科點服丸散各種藥品遠近馳名設在北平二百數十餘年並無分號　如蒙賜顧務請親至前外鮮魚口小橋梯子胡同有三層樓房便是庶不致悞

商標　夏士蓮雪花　TRADE MARK "'HAZELINE' SNOW" 商標

若要風姿嬌艷不變或希望肌膚美妙宜常用「夏士蓮雪花」因牠的質料純粹優美能夠保護皮膚不受風雨日曬有害的作用使容顏潤澤清秀像艷麗的花瓣一般並且還能發生一種令人愉快的馥郁香氣
本品貼有華文瓶簽各藥房或百貨商店均有出售
BURROUGHS WELLCOME & CO.
(PROPRIETORS: THE WELLCOME FOUNDATION LTD., LONDON, ENGLAND)
LONDON AND SHANGHAI
英國倫敦　中華上海　寶威大藥行（英商威氏基金有限公司）
此券剪下附詳細地址寄至本行當贈夏士蓮雪花仿書　北
Sh-324-G

□□堂□店　於廢歷四月廿七日起減價三星期　開設東四北七條西口對過　電話東局二百六十六號

□為預□告□遠來院檢驗血壓以資預防　院址前外李鐵拐斜街中間路南　電話南局一九二〇　本院每日午後一至四時免費檢驗血壓　院長董子鶴啟

淋濁　□久淋濁□子精□等病□□□無效者□來本院處診症溝根立能醫治全愈門診施治不收脈資　寓西城西單牌樓　西長安街大柵欄口內頭條胡同路北一號紫竹堂醫寓

消閒錄

燕燕　一得　軒主　合編

當頭棒

中國之罪人　各走極端之新舊兩派（濟然）

自從科舉推翻，學校創設，頭戴方帽之學士出世以後，中國學界，突生新舊之分，新也者，洋裝洋服，洋氣薰身，會哼幾句愛皮西地之謂也，舊也者，道貌岸然，之乎也者，喃喃四書五經之謂也，初不過雙方難以合作而已，時至今日，竟冰炭不容，考其根源，實因科舉制下之英豪，所學非所用，若進身之乏術，嘆升官之無門，對於革新，素懷畏念，加以二十年來，政治漸上軌道，設施不能盡如人意，不知不覺中，發生一種錯誤心理，以為舊者盡善盡美，新者概屬惡劣，行必考弊，鄙視之心，油然以生，而學校新出人才，既日夕受歐風美雨之薰陶，感於外國物質文明之進步，躍然心動，回視祖國之故依然，舉凡一切，目覩心傷，不惜捨本逐末，效法外人，是以留英者，欲英化我國，留法者，欲法化我國，故吾之大好河山，造成不中不西之僵局，殊不知一國家，有一國家之固有文化歷史，豈可矜奇立異，彼輩以為維新乃能救亡，視舊之一切如仇，此兩極端派，皆中國之罪人也。

中國小姐壯語可愛

楊秀瓊 願作世界游泳家

女子游泳全勝　為我國一吐氣

據參加遠運歸來之某君言，遠運會中之女子游泳，大足為我國揚眉吐氣，爭得不少體面，然欲記得勝時得意，須先記失敗時受辱。

◎當面恥笑　極難為情◎在球類運動，偶有失敗，觀衆，納不敢若何譏笑，最難堪者，競走及游泳，他人佔先，我國落後，且或相距過遠，則觀衆掌聲與笑聲，非所以督促，抑或呼其國名以譏笑之，故華僑對田徑比賽，殊少出席參觀者，因當不得非人冷諷熱嘲也。

◎民族受辱　收分顯著◎此次大會，每項設施，擬照世界運動會辦法，各國選手得冠軍者，與第二三名同站品字台上，由憲兵高奏優勝國國歌，又高懸其國旗於旗竿上，以示優勝之隆重，全場觀衆皆肅立靜聽，照像機則爭拍照其影，任田徑賽場中，祇見日非國旗飄揚，祇聞日非國歌悠揚，民族之羞辱，收分顯著。

◎女子游泳　中國全勝◎美人魚之嘉名，中外日報，久有佳載，待女子游泳之日，觀衆倍覺踴躍，即革命時代臨時總統亞基那度將軍老夫婦，亦臨場參觀，結果楊女士榮獲三項第一，美非士女，亦大為歡呼「中國小姐」Miss China不置。

◎國旗國歌　吐氣揚眉◎至是，我國國旗，亦開始飄揚於旗竿上，我國國歌，亦在憲兵音樂隊中悠揚而出，華僑觀衆，沿途歸來，皆歡天喜地，笑逐顏開也。

◎中國小姐　其語可愛◎楊秀瓊女士此屆參加女子游泳比賽，四項共得十五分，為遠運中個人所得最高之分數，惟僅係表演性質，未列入競賽記錄，殊可惜耳，又據楊秀瓊女士自言，願作一世界的游泳家，其語可愛其精神尤堪欽佩也。

父親（下）

芩朵

「你不要這樣說——用錢有什麼要緊哩？」

再說了些安慰父親的，我便跑到母親的床前，（病室有二個牀位。）傍著母親坐下床上，母親便開始跟我說到父親的病了，她說父親的病是很厲害的心氣病，病的成因是由憂思過度；平日的時候，病一來，從床爬下地，從地爬上床，眞是痛苦難堪，四天前的初二，突然痛得厲害，昏了去，連人事都不知，於是不得不搬進醫院來。

「現在病還只有加重，我想是沒望的了，」母親拭着眼淚，「你來了也好，我可以跟你商量，關於你父親的後事應該怎樣的處理。」

什麼時候，母親變成了這樣的「定名論者」！

你的觀察錯了！我看父親的氣色並不壞，總有恢復原態的日子！病——病有什麼要緊，只要有錢便百事都平安了！

「是的，我們就是缺短錢！」母親又哭了起來。

「電報是誰打給我的」？我問着，希望轉換了母親的悲哀。果然母親拭了拭眼淚，對我說：「是二妹的同學發的，還發一個給二妹，大概這兩天她也會來的。」本來我也不主張想你們來，我自己單可辦妥當一切的事？但是她嚇着我，獨自去發了電，錢也是她拿出來的，所以我也由她。但是；現在再想想，你們來也是好的。」

我覺得什麼話都不用說，唯一緊要的便是錢，所以我對母親說叫三妹把我的布床搬來醫院，便辭了父親，母親，跑出來了！

一跑上馬路，又把我弄呆了！我應該到那里去借錢？」我的朋友都和我一樣，他們的境況在給我的信里我早已知道了，雖然也有幾個朋友，雖然都可以喊做朋友，不過，當我如此潦到，如此落魄，誰還會跟我認為朋友？不禁令我喟然了！

不管他，硬着頭皮去碰釘了，找了好幾處朋友，都是一樣的，剛進門時，歡天喜地的問我幾時回來的，拉着手，親熱的了不得，及至一開口借錢時，面色馬上變了，說的比我還窮十倍，一連跑了三天，借不到一百元錢，我想這一下眞糟透啦，父親要是好不了的話，如何是好，幸而天不絕人，父親的病，一天好似一天，不到半個月，居然好了，這才免得我急死，一家一家的，去道謝還錢，我居然又是上賓了，幸運啊，父親不死，我又識得了世情。（完）

遠運選手　南征珍聞　斷縑零訊一束

星君

第十屆遠東運動大會選手，今已歸來，某選手為語南征珍聞，特誌之于次。

總領隊王正廷夫人施美利女士，為觀光大會故，特附驥偕同行，惟夫人體肥胖極畏熱，非地終年如夏季，自不克耐，故於行篋中，特備汗衫十餘套，先二日，親臨三公司選購，均以尺寸不合，折爭惠羅，始市得四十二寸之大汗衫，方始配身，以日人無理太甚，逢入輒語「上當」「不該來」

撐竿高跳名手符保盧君，由勤奮書局羅致為職員，此次出席，局方為示優異計，任離職期中，反加倍致薪，局主以馬崇淦送行時，持大纛旗一，上書「奪得錦標凱旋歸」，滿面春風，興緻不淺，任非果得亞軍，說者謂符君為中國爭得一分體面，馬崇淦之功不小。

此次限於經費，故隊員均坐二等艙，高級人員如王正廷郝更生沈嗣良，為示平等起見，故亦不坐頭等艙，惟大來公司以非善屬，為盡地主之誼，故除樹旗歡迎外，對艙位亦儘役鋪張，極盡華美，與頭等相埒，同程尤為優異，非人自知無以對我國，故亦思補過。

足球名將，陸鍾恩，隊長李惠堂，曾數函促其加入，因與黎明暉新婚燕爾不願遠離，致自棄資格，全體鍛羽歸來後，黎謂幸而不往，不然，「好要難為情」。

愛迭生氏（梨）

愛迭生，英國詩人，文人，著作家，是牧師的兒子，他很早就成名，屢次得到每年三百磅的年金，最後一次使他有機會遊歷各國，當他四十四歲時，才與一寡婦某公爵夫人結婚，結婚後三年，他就死了。

春夢底重過（寒修）

廿分鐘越過了張生的粉牆

薰風喚醒了迷醉，子規啼回了春夢；步向記憶的山徑，找我留戀的餘痕！

園裡，披上無縫的春衣，織細柔軟的柳枝，綻生了鮮嫩的綠葉，粉紅色的桃花仰起了臉殼羞地露出倩麗的淺笑，一片片青翠而又茂密的草地，織成了天然軟綿舒適的坐褥，暖意的春風帶着幽香的氣息，撫慰似的在輕吻清澈的溪面，一圈圈的水渦，滲入了黃金色的陽光，有一二瓣無陽宿的落花，隨流飄浮，憔悴可憐！成對銀羽的小鵝，頑皮地追逐嬉戲：樂吧！親暱活潑的情侶！溪邊，我和銘徘徊着，等待着，二顆心如渴求甘露一般的急切！

望見啦！望見啦！遠遠地，姍姍地，來啦！在我們的眼中是二顆熒熒的明星！鬆開了緊蹙的眉，嘴角上也掛上了一縷笑絲！欣慰的。

嬌小的身材，烏潤的黑髮，緋色的臉頰，明媚的眸子，淺藍的布服，帆布的白鞋，樸素的她們。

銘，麗，在互相愛慕的局峯上，受過了洗禮的一對他們坦白地，毫不隱瞞地，從兩不懷疑的視線裡，流露出懇摯異誠的情，他倆間的氣息如融和的春光！

麗——一隻南國的小燕，活潑裡帶着羞怯。她緊依在麗的身後：當燕鼓起了勇氣熱誠地替他們介紹的時候，她的頭低下了，表情似乎沉默，內心許在燃燒，怕羞的泥沙，堵塞了情感的細流，我們現得太勉強，勉強得可憐！

起先，她時時的偷覷我，這在我至少會感到異常不慣，雖則我也時時偷，同樣地偷窺着她。

念分鐘的過程，爬過了隔膜的高耳！

輕微歡悅的笑話不自覺地繼續在空氣的微波裡蕩漾：涼椅上，四對肩不排着，鏡清的水面，映現出兩雙醉時陶醉在春情裡的人影。）卻酬）

電影熱（愛司）

◇大學風光之二◇

一般學生所染有的流行症，就是電影熱，星期六，星期日的學生大半是擁進了電影院，什者麗琳吟殖，梅蘭絲，喬治賴富，宗門諾伐羅，王人美，金燄結婚了，克占非，黎莉莉，胡蝶，今年的皇后是陳玉梅，陳燕燕靚美麗，他們（她們）是每天的嚮慕着，看報就看電影廣告，因為照片多，文字俏，有時候還有肉感的詩歌，正是講戀愛的一部辭藻詞典，下課也還捧住着，房間裡的佈置眞夠藝術化，還釘上幾張意中的明星像，有的還題上幾句新詩：『夢中的情人，美麗的小鳥姊像含苞未放的蓓蕾，你像……』『我的天使』……電影熱，一般學生染有的流行症！哪

影光

「二對一」公映

『二對一』是一張全部對白歌唱有聲的影片，以足球員生活做全劇的主材，本片除提倡體育精神，對不合理的體育活動加以諷刺以外，還有一段悲豔的羅曼史，由王乾白編劇，張石川導演，演員方面，有宣景琳，龔稼農，王徵信，嚴月閒，鄭小秋，高倩蘋，艾霞，朱秋痕，顧梅君，關君等十人合演，已經一度試映，成績非常美滿，即將正式公映云。

『女性的仇敵』

『女性的仇敵』是陳鏗然導演的傑作，幾月來在該片全體職演員努力工作之下，目下前已告圓滿功德了，本片揭露了花撩亂的城市的罪惡，很精細的表現出眞實的愛，由徐琴芳高倩蘋孫敏莉丹等演出。

『再生花』開工

鄭正秋編劇導演的有聲片『姊妹花』替國產電影界投下了一顆重量的炸彈，從舊曆除夕公映以來，從新光到中央，於今春光已逝，而「姊妹花」的寶座始終不衰，眞是希有的奇蹟了。「姊妹花」的續集「再生花」，最近已由鄭正秋編製完成，片中情節，更為曲折動人，熱鬧緊湊，不久就可以正式開拍了，不知道以後有沒有三集四集乃至于……三七二十一集。（星）

歌聲

◇尚小雲，王鳳卿，張君秋，下星期四晚，在哈爾飛大合演全部美人計甘露寺回荊州，小雲另演雙齣，全部卓文君，星期五晚演雷峰塔。

◇福勝雲下星期在哈爾飛演一晚，戲目在研究中。（菊）

◇地安門外慶和堂三日晚，鄒子崑宅堂會，特約新聞界名體育場演劇，計有徐劍膽生來齋失街亭，吳菊痴紀文屏連環套，吳禮堂漢后，唐友詩吳菊痴靑風寨，葉子賢上天台，俞達志朱鏡心馮子昆法門寺，曹見微齋馬，關並有戲關生打魚殺家。（來）

◇李萬春明日白天，因某方特煩，在廣德樓改演其得名傑作之頭本佟家塢，采山殿比武，火焚三教堂，大破八卦教，捉余佟金柱，下星期三四晚，仍在吉祥演唱，戲碼正在斟酌中。（久）

弍得軒劇譚　384　一得軒主

◇傀儡劇（一）

傀儡劇之濫觴，自有史以來，世界人類，即知有傀儡劇之創製，古代希臘羅馬劇場中，多以傀儡扮演戲劇，降至中古，尤稱極盛，蓋非第供解頤悅目賞心悅耳之用，且進而佔文學上藝術上之位置焉，他如古代東方諸國，若中國，若日本，若暹邏，皆以傀儡演劇，迄今猶流行甚廣，雖如歐洲之印第安撒民，其文化猶在狉榛，而亦能製一種有關節之木偶，以供宴會跳舞之用，故凡世界各國之演劇史上，傀儡劇殆無不佔重要之地位，方其初起時，猶僅爲一種喜劇滑稽劇，繼而進為宗教劇，祭祀劇，最後始成為文藝的美術的戲劇焉

吉祥　今日白天（星期六）　明天夜戲（星期日）
戲曲學校　由瀋京平　負譽返平　載生名宿　演畢赴津
王泊生
全校學生合演　三探冲霄樓　大破銅網陣
醫曬百餘人特別全體　排空前絕後　慷悲壯大名劇
文天祥
明天白天（星期日）　借東風
（白水灘）（宇宙鋒）（玉玲瓏）　新奇佈景　五音連彈
平常票價　請早惠購　一角五分　二角五分

華樂　鮮魚口內
今天夜戲　富連成　重排連台三國誌（全部）
草船借箭　燒戰船　英雄會　居鴻門
游園驚夢
星期夜戲　宦海潮　王莽闢
一角二角三角四角　先期售票
明日白天　六月三日（星期日）
高慶奎　李洪春　李春恆　馬富祿　金仲仁　筱翠花
煤山恨　閨房樂
李多奎　高盛麟　慧琴　英雄　徐母訓子
高晉元　〔煤山恨〕
先期售票

中和　小橋路南
白天　九日（星期六）
安舒元　何連濤　李盛斌　方連元　趙綺霞　陳麗芳　李寶奎　計艷芬　王連奎
羅萬華　奎富光　朱斌仙　徐斌壽　陳富瑞　劉玉琹
大登殿　伐東吳　鋸大缸　黃金台　潯陽樓　盤腸戰
樓下一角　二角　四角　包廂　二角位

廣德樓　今日白天
李萬春　趙雲少　靜香　蘇連漢　小奎官　毛慶來　趙綺霞
陳富瑞　金聲　遲慶　閻林（特二四六八偉大本）
當日　大名府　全演　自議事定計起至法場救處止
明日（星期日）白天　三國誌　天堂州
佟家塢（頭本）
平民化的票價　二角四角五角

慶樂　奮德社
今天因排新劇休息
明天星期日場　首次公演
鏡中的愛
是民衆文學的一闋新聲，是盲目戀愛的一曲哀歌，驚醒了民衆意識久蟄的靈魂，打碎了男女青年糾纏的鎖鍊，展開了民族英雄怒放的蓓蕾，現出了國魂復活光明的途徑
現已售票

三慶
〔特由大連禮聘初次來平〕
評戲明星　喜彩蓮　閨門旦
花鳳仙　喜彩琴　喜彩霞　張艷雪
喜彩秋　喜彩鈴　于小芳　劉金喜　吳雲升　李小芳
白少亭　張雲亭　王奎英　喜彩艷　晚香玉　王瑞芳
今日（星期六）白天
拿手好戲　北京實事　情節悲苦　家庭寶鑑　文武俱備　滑稽可觀
鋸碗丁（全部）〔鄭州廟〕〔旋風案〕〔書計變〕
今天（星期六）夜戲
唯一佳劇　唱做均優　表演善　一夜全
狀元榮歸（全部）　狠毒計　泗州城

廣興大戲院　崇文門外茶食胡同
白天（星期日）
金玉林　廣植民　楊叔明
榮桂芬
失街亭
【夜戲】
韓月樵　反西涼

大觀樓　今天日夜開演
（破天荒的歐洲海陸空軍血戰五年歌泣戰像宗壯包括此有聲傑作片內）
歐洲大戰史
【執照正字四九七號】
（下期換演）　月下魅影
一角　二角　三角　捐在外　印花捐　日場三點　夜場八點

同樂電影院　今天日夜開演
【震撼人心偉大國產無聲佳片】
坤伶花彩泰斗　蓉麗娟
現身銀幕首次傑作
初次來平　梨園外史　本院首演
【執照本字一九七號】
票價一角二角三角　捐在外　日場三點　夜場八點

鄙院特聘

精神治療醫士　楊道真
專治神經衰弱　週身痛　中風不語　半身不遂　羊角瘋　遺精　失眠　一切奇異怪症　均不針不藥　奏效如神速
北平西長安街　養浩廬醫院啟　電話南局四九三七

老人喘哮　小兒肺炎
李鐸卿大夫
專治內科外科婦科小兒科　梅毒　軟下疳　淋病　喉白　猩紅熱　肺炎　花柳
最新療法　注射六〇六　一元五角
電話西局七三二一

健膚膏　專治黃水瘡　濕疹　凍瘡　各種癬疥
每盒定價大洋五角　各大藥房均有代售
患者請至西四護國寺街　華仁診療院